名：Dictycide, Helmox, Elimix 等）：十五 mg/kg 皮下或肌肉注射，或十七•五 mg/kg 內服一次，可達六十五至一百%的驅蟲效果，對重症者可連用二至三天，但最大量每頭猪不得超過一 gm。預防上最重要事項爲撲滅中間宿主的蚯蚓，改善飼養管理及於猪鼻上掛環以防止牠掘土，攝食蚯蚓。

大鈎頭蟲

此蟲分佈於世界各地，本省南部，華南、華中、華北及海南島特別普遍。形似猪蛔蟲，但猪蛔蟲體表光滑兩端尖細，而大鈎頭蟲表皮粗有皺摺，前端粗後端較細，前端並有伸縮性的頭節，頭上有五至六圈小鈎。雄蟲五至十五公分長，雌蟲二十至三十六公分長。寄生於猪（偶寄生於肉食獸、猿、人）的小腸。

發育傳染法： 蟲卵隨糞便排出，含有仔蟲，蟲卵被甲蟲類的幼蟲（臺灣的中間宿主爲椰子甲蟲）食入，經數週後變成成熟幼蟲，猪攝食含有此等幼蟲的甲蟲或其幼蟲後在小腸內發育成熟，需時約二至三個月。

爲害： 與猪蛔蟲很像，但本蟲頭部具有鈎會刺傷腸粘膜，可使腸管粘膜腫脹，生結節，有時還可刺破腸壁導致化膿性腹膜炎。對幼猪爲害嚴重。可發生腹痛、腹炎、消化障碍，甚至於斃死。

治療及預防： 無特效藥。四氯化碳、山道年、松節油、呂宋秋莢粉、動物用 Askis 等猪蛔蟲驅蟲藥都可試用。但 Piperazine 的效果很低。

猪穿孔疥癬蟲

此蟲分佈全世界，臺灣亦很普遍，尤其多發生於皺紋多的本地種猪。成蟲小型呈圓形，雄蟲二百五十至三百五十U雌蟲四百至五百U。寄生於猪的全身皮內。

發育傳染法： 生活過程均在宿主皮內進行。感染法爲接觸傳染。穿孔疥癬蟲一雌蟲能產二十至四十個蟲卵，經二至四天後孵化，脫二次皮成爲成蟲，需時二至三週。

爲害： 有激痒，皮膚炎，使宿主不安，消化不良，營養受阻礙，致陷惡病體質而倒斃。

診斷： 由新發的病變部的深部或表部刮取材料，加數滴五%氫氧化鉀液放置三至五分鐘，破碎攪拌後鏡檢之。蟲數少時可用多量的上述液體（或用糖飽和溶液）使材料溶解後行遠心分離，取沈澱物（或浮游上液）鏡檢。

治療及預防法： 本蟲的蔓延非常快，所以患畜的隔離與畜舍及用具的消毒必須要徹底。

治療法： 粗製石油對猪的疥癬蟲症有特效。藥池內先盛水，然後加十分之一的粗製石油（中性肥皂二，水三十三，石油六十五）攪拌均勻，浸浴時間每次爲三至五分鐘，每週一次連用三至五次即可。上述藥浴液塗擦或噴霧亦可，但效力較小。最近低毒性農藥出現後，塗擦或噴霧，對本蟲的治療上也有很大的進步，即 Asuntol 或 Neguvon 的〇•一五%溶液，塗擦或噴霧，每週一次連用三至五次非常有效。Neguvon 配成溶液後其效力只能保持一週，但 Asuntol 較好，可保持十個月之久。Neguvon 亦可用於內服用，即將 Neguvon 五十 mg/kg 內服一次，不但對於本病有特效，對其他內外寄生蟲的蛔蟲、鞭蟲及毛囊蟲等亦有相當的驅蟲效果。（全文完）

清河種子行

郵購便利　嘉義市中正路四八二號（遠東戲院邊西側隔壁第二間）郵政劃撥嘉字第八〇〇三七號　電話：三五八四號　送貨準時

恭賀新禧　並祝豐收

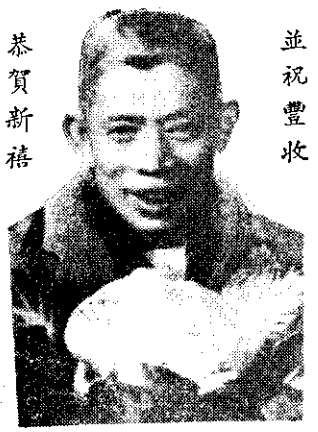

河清陳理經總

中央日報　美國合作總署　洋肉交配瓜　銀角豆（包菜及洋葱）　一代交配瓜　一洋菜　全國農業推廣委員會　大葉花菜　正北選種　正烏龍大斗產　特大號白菜　白虎牌　白杏・紅虎・清江白菜　（條根）　日本國丸山東京白菜　泰國皇家三號　長岡交配二號白菜　海谷池中生甘藍　長岡一號甘藍　一代交配特勝60日甘藍　甘藍交配初夏60日甘藍　一代交配奇美60日甘藍　一代交配並指最低價格供應　多培賜，並以最低價格供應，年年可靠，絕對無任盼禱，本人以改進純良選種，保證自精，親自改良，貢獻於農友，也祈有會請，以各由，國外輸入家之種子，業務繼續，敬請各位優惠，密切研究，特別注意，謝謝。

西瓜　鳳山一號紅　白菜・粗廣北葱　普甘藍　甘藍　究尾葱　冬瓜　（金瓜）　（肉甲）　（紅蒂）　（紅豆）　（紅豆）　（紅豆