米麵加工品外銷
糯米需要量增加

菲律賓新稻種有推廣希望

政府最近開放米麵加工品外銷，今年糯米的消費量，有增加的趨勢。農友們可選栽優良糯稻品種，提高單位產量，以適應此項需要。

爲了配合農業新政策，今年糧政當局增產會議決定，指定農會訂約收購糯米，鼓勵農民種植糯稻。行政院財經會報核定，自五九年十二月起，開放米麵加工品外銷一年。

台灣公賣局生產的紹興酒、福酒、紅露酒，都以糯米作爲原料，一向因省產數量不够，一部分要從國外進口。最近糯米加工品，如米果、年糕及八寶飯等開放外銷，糯米的消費量更將大爲增加。

目前推廣的糯稻，以圓糯爲主。各農業機構的推廣重點，應注重栽培優良品種改良田間管理及加工技術，才能够拓展外銷。

農林廳自菲律賓引進的糯稻品種，在改良場試驗結果，單位產量很高，有大量推廣的希望。

降低生產成本

爲降低農業生產成本，減輕農民負担，省府正分別採取實際措施。其中已決定的具體辦法如下：

㈠肥料：省產肥料價格，雖於上年度曾予調整，但仍屬偏高，因此，中央正研究繼續降低肥料出廠價格，以減低換谷比例及現金售價。

㈡農業用電：政府考慮研究，逐年自台灣電力公司盈餘中，提撥補貼農民灌溉用電，初步定爲三千萬元。

㈢農業用油：決定比照漁船用油辦法，供應本省農機所需油料。

㈣灌溉用水：省府決定將水利會普通會費減低一〇%。

㈤農藥：已建議中央，提高農藥設廠標準，限制小包裝農藥成品進口，畫一農藥課稅標準，統以五%課征。並統一農藥名稱，嚴格取締僞劣農藥，實施內銷農藥檢驗，合理訂定農藥價格。

補貼灌溉用電

紅心甘薯罐頭
美國市場歡迎

國際貿易局，最近在市場調查報告中指出：甘薯罐頭外銷市場潛量頗大，本省具備有利條件，應可推廣。

甘薯罐頭，目前已成爲歐美各國重要的補助食品，尤其是美國，常用甘薯食品作爲餐後的甜食。

甘薯罐頭的原料，爲含高單位紅蘿蔔素的紅心甘薯。農復會及嘉義試驗所經過四、五年的研究，已經育成含有高單位紅蘿蔔素，適於作罐頭的甘薯品種，就台灣的氣候條件，此項品種可推廣種植。

擴大農業公共投資
協助改進坡地生產

政府擴大農業公共基本投資，今年將完成水土保持一一、五〇〇公頃，並每公頃補助新台幣八千元，協助農民改進山坡地農作物生產，以及專案撥款補助推廣畜牧事業。

計畫主要內容，分爲三方面：

㈠水土保持：

(1)完成零星農地的水土保持處理。

(2)完成區域性綜合水土保持處理。

㈡山坡地農作物生產改進：

辦理大面積山坡地示範區，實施區域性規畫經營，每公頃補助農民五千元，作爲購買優良種苗、肥料、農藥之用，另每公頃補助三千元，作爲設置簡易灌溉設施之用。

㈢畜牧生產推廣：

(1)肉牛推廣—獎勵農民或牧場，飼養肉用優良種公牛。

(2)坡地酪農推廣—獎勵農民飼養乳牛，每頭補助一千元。

(3)坡地養猪推廣：獎勵農民飼養優良種母猪、肉猪，並推廣坡地農牧綜合養猪示範戶。

修改農貸新辦法
促進農業企業化

發展農業貸款辦法，已經初步擬定，貸款對象限於從事機械耕作、養猪養牛及農產品運銷的企業化組織。

貸款對象分爲三類：

㈠農業機械化：農民自行組織的企業化農場，或專爲農民代耕的企業組織。

㈡養猪養牛事業：具有相當規模的養猪或養牛事業，包括一貫作業的農場企業，養猪者須在二千頭左右，養牛以肉牛爲主，最少也要五十頭以上。

㈢農產品運銷事業：包括衞生設備、冷凍設備及運輸設備等，以縮短供銷時間，進而擴展外銷。

美齡蘭　　（朝義朱）

輔導家庭農場推行共同經營

為積極建立農耕共同經營制度，推行農業機械化運動，政府決定對設立家庭農場者加以獎勵輔導。

獎勵輔導辦法要點，計有：

㈠家庭農場，計畫於五年內，達成政府規定經營規模，經農業主管機關核准登記者，免予營業登記，免繳營業稅、印花稅、營利事業所得稅，並免徵綜合所得稅並免徵綜合所得稅十年。

㈡家庭農場，選用良種、施用農藥及購買農業機械時，分別補助二〇%至五〇%。

㈢家庭農場，擴大經營規模，購置農業用地時，免徵契稅，並介紹十年以上的地價貸款七〇%。

㈣家庭農場，基於擴大農場經營規模，及便利共同經營，交換農業用地時，免徵契稅。

㈤家庭農場，以共同運銷方式，辦理其農產及加工品內外銷者，免予遺產稅，並介紹十年以上的地價貸款七〇%，及補助其利息五〇%。

㈥家庭農場，農業用地所有權移轉，由一人承受繼續經營農業者，免徵契稅，並介紹十年以上的地價貸款七〇%。

㈦家庭農場，與農產加工運銷機械有買賣契約者，得由該加工運銷機構貸款。

㈧家庭農場，得以地上物、養殖物、農業機械，向農業金融機構抵押擔保，向農業金融機構承借貸款。

㈨家庭農場，營業登記，免徵營業稅、印花稅及營利事業所得稅。

加強推行機耕 增設農機中心

政府決定在四年內，使台灣現有耕地的一半，約四十五萬公頃，實施機械耕作，以加速達成農業現代化。

政府已編列預算，撥款新台幣五百十一萬元，設置四十四處農機推廣中心，四年內推廣農耕機十二萬台。

農地重畫待改進 七月起暫停一年

政府決定自六十年七月一日起，至六十一年六月三十日止一年內，暫停辦理農地重畫，對過去辦理所發生的問題，作通盤檢討，以謀改進。

目前本省辦理農地重畫，亟待改進之處甚多，如農地重畫法令的修訂，重畫方式的改革，重畫機構的加強，重畫人員的訓練，重畫農地坵塊類型的研究，水利交通設施的配合等。

第一期重畫面積為三〇萬公頃，預定六十年六月三十日前完成。至於第二期重畫工作，將自六十一年七月一日開始，預計至七十一年度完成。

東部坡地發展肉牛

省府決定在東部山坡地帶發展肉牛飼養事業，以大量供應省內牛肉消費和外銷需要。

自今年起在台東及花蓮兩縣境內的山坡地帶，飼養六萬五千頭肉牛。

省林務局遷回原址

林務局原在台北市杭州南路一段二號的辦公大樓，重建完工，已由仁愛路遷回原址辦公，電話三六五四四一。

又美國黃豆協會台北辦事處，遷至台北市敦化南路三八六號之十二，即光武大廈六〇三室，電話七八五八八〇，郵政信箱三五一二號。

養蘭——專業副業均相宜

陳國榮

台灣地處亞熱帶，四季如春，好像一座天然大溫室，無論高山平原和南北各地，都有蘭科植物的原始種。在台東大武及蘭嶼所產的蝴蝶蘭，開花時，如蝴蝶飛翔於空中，大有飄飄欲仙之概。高冷山區出產的一葉蘭，為舉世聞名的珍貴種，每年都有出口，行銷歐美各地。

平地出產的有鶴頂蘭，最先輸入於英國，刊載於蘭科植物圖譜上面。又如各種國蘭，葉部邊緣呈現金色或銀色的，最為名貴。其中最為中外人士所喜愛的，是中國大花蘭，又名虎頭蘭，因為花形如虎頭而命名。

這種蘭花原產於我國四川、雲南、印度北部和緬甸地區，花朵碩大，花色鮮豔美麗，極為壯觀。花期持久，用作切花，可保持幾十天，可算是自然界的珍品。目前在本省市價，每株達千元以上。

本省西洋蘭的栽培，也有顯著的成就。中南部的氣候較為溫暖，對於熱帶產的各種蘭花非常合適。除了大規模栽培外，更適合於各種蘭花的交配、育種及幼苗的培養。可縮短育種栽培的年限，而使早日開花，達到經濟栽培的願望。

各種蘭花栽培所需要的材料，本省一應具全。山地出產的蛇木和水苔，取之不盡，用之不竭，除供應本省需要外，每年還大量外銷。利用此種原材，可製成花盆、蛇木板、蛇木筐，並可製成蛇木屑，都為栽培各種氣生蘭的良好材料。極適合蘭科植物生理上的需要，因其中含有極豐富氮和鉀的營養物質。它能保持適度的濕度並能吸收和保存適當的溫度，對空氣的流通更為良好。目前本省對蘭花的無菌播種，組織栽培，染色體數目的鑑定，這些技術都能運用自如，人才也毫無困難。

在蘭科植物中，最具觀賞和經濟價值的，要算嘉德利雅蘭，中國大花蘭，其次為蝴蝶蘭，秋石斛，泰國產藍色萬代蘭，無論盆栽和切花，都極受社會人士的喜愛。這些蘭花可以大量栽培，充分供應市場，走向企業化的途徑。

現在我培嘉德利雅蘭的，日益增多，而且都很成功，每年常有新品種出現。對於中國大花蘭的栽培，還不多見，有人說是氣候不適合，其實不然。就北部陽明山的氣候來說，無論在育種和栽培方面都已獲得相當的成就。光復後我國育成世界聞名的美齡蘭，為西洋蘭的一種，曾連續獲得兩次國際蘭花展覽的金像獎。

台灣蘭花栽培，是極有希望的新興事業，今後如想充分供應社會需要，開闢國際市場，必須專設機構，充實設備，深入研究。鼓勵大量繁殖，並且推廣到全省各地，作為普遍的副業。

愛蘭者，朝夕觀賞，與蘭為友，無形中可養成蘭心蕙性的高尚氣質。

要聞簡報

慶祝開國紀念 迎接六十年代

蔣總統於元旦上午十一時，親臨台北市中山堂中正廳，主持中央政府慶祝開國六十年紀念典禮及元旦團拜，並勗勉海內外同胞，同舟同濟，堅忍淬厲，一齊來對反攻復國大業負責，追求最後的成功，並保證其全面的勝利。

中華民國進入了新的六十年代，回顧六十年前，辛亥革命的光榮歷史，這也是全國軍民一個充滿希望與光輝偉大的年代。

蔣總統指出：六十年代，爲實現正義、自由與和平，造成中國新局面的年代。

台省聯合服務 溫暖帶給貧民

中國國民黨六十年度台灣省聯合服務，已於元月四日起，全面展開，全省每一位黨員，將在各級黨部的率同下，結合社會力量，把友愛和溫暖帶給貧苦民衆。

台灣省黨部指出：六十年度聯合服務，將分爲兩個階段實施，第一階段是元月四日起到二十日止，主要的服務工作爲家戶服務，醫療服務，使貧困民衆，在寒冬中獲得溫飽，並歡渡春節。第二階段自三月一日起，全年辦理公共服務，醫療服務，社會育樂服務，以解決貧民的一般問題。

今年經濟發展 着重農工均衡

經濟部對於本年度的經濟發展策略與方向，將在維持物價穩定的原則下，謀求經濟快速發展，並力求農工業配合生產，促進對外輸出，以工業力量支援農業現代化。

在農業方面，決以增加農民收益爲主，力求農業現代化，積極推廣高經濟價植的作物。政府應多投資及介紹新技術，協助農民克服困難。

蔣總統主持開國六十年紀念典禮（中央社）

革除舊習慣 簡化拜新年

中國國民黨中央委員會，爲革新社會風氣，特訂定「簡化拜年實施要點」，除飭令全體黨員一致遵行外，並希望社會各界，响應實施。

賀年片的寄發，除對不常見面的摯友親師長及多年不見面的摯友外，同在一機關與同居一城市者，均不寄發。

公務員寄發私人親友賀年片，不得以公費開支。

國曆元旦，公務人員除參加國定典禮外，個人彼此不往返拜年。

農曆春節，機關長官與部屬之間及年輩相當的友朋，均不往返拜年。

農曆春節期間，尊親師長如受訪拜者，不須回拜。

中日棒球賽 合庫隊全勝

中日棒球友誼賽，於元月四日結束，我合作金庫隊獲得全勝。

我合作金庫隊實力，確比日本早稻田及慶應隊强，不管在攻擊、守備或投手、捕手方面，都要强些，唯有在盜壘方面，日本隊占了優勢。

日本關東少棒隊，在訪華比賽中，也每仗敗北，足見我少年身手不凡。

又本省第二十屆中等學校運動會，定於四月二十九日起，在桃園舉行四天。

美國教師節 行祀孔典禮

孔子所代表的中國傳統文化，已深受美國各階層的普遍重視，美國參議院，現正研議將孔子誕辰紀念日，定爲全美永久性的教師節。

愛國僑胞，在美國各地推動的中華文化復興運動，已普遍展開。

去年九月廿八日，加洲的第一屆教師節大會，在聖荷澤市府大禮堂舉行時，即有祀孔典禮，是由我駐舊金山總領事周彤華主持的，這也是祀孔典禮首次在美國舉行。

個人所得稅 免稅額提高

立法院財政、經濟兩委員會，審查中華民國六十年度所得稅稅率條例草案時，表決通過，將個人免稅額，提高一千元。

目前的納稅義務人，個人免稅額全年爲七千元，有配偶者一萬四千元。審查會決定，將六十年度的所得稅個人免稅額，提高爲全年八千元，有配偶者一萬六千元。

至於扶養親屬寬減額，仍維持每人每年六千元。

高中入學考試 五科總分七百

今年高中高職及五專入學考試辦法，教育部已正式確定，並通知台灣省教育廳及台北市教育局遵照實施。

考試辦法，與過去最大的差別是：計分標準改變，由過去的五科總分五百分，改爲七百分。按各科的內容，分量和授課時數，國文調整爲二百分，數學一二〇分，英文一百分，社會學科一四〇分（歷史、地理各六〇分，公民與道德二〇分），自然學科一四〇分（生物三五分，化學、物理各四〇分，健康教育二五分）。

考試時間：國文八十分鐘，社會學科、數學及自然學科各七十分鐘，英語六十分鐘。

國軍英雄政士 元旦授受表揚

一四九位國軍英雄和政士，於十二月二十九日到達台北，政府機關首長、國軍高級長官及各界代表，都到車站歡迎，影星和歌星等三十多人，也向他們獻花致敬。

英雄和政士接受歡迎後，分別乘坐八輛專車，在引導車、領隊車和台北市各學校樂隊引導下，遊行台北市區，然後到國軍英雄館報到。

英雄政士在台北的活動，除參觀、拜會和遊覽外，於三十一日上午，參加英雄政士大會，一月一日參加全國各界慶祝元旦及歡迎國軍英雄政士大會。

一四九位接受表揚的英雄政士，其中國軍英雄七十九位，他們都是一年來冒險犯難，立有特殊功績，或研究發展，具有重大發明發現，足爲全軍的典型。

紀政結婚 不忘體育

紀政於五十九年十二月二七日，在台北市羅斯福路信友會教堂，與教練瑞爾舉行結婚儀式。

婚禮由九十六歲高齡的陳維屏牧師證婚。紀政穿着毛織白色洋裝、粉紅色高跟鞋，除紀政的父親外，她的家人均至教堂觀禮。

紀政與瑞爾，於同日下午五時，搭乘中華航空公司班機前往東京，歡度蜜月，於元月二日返回洛杉磯。

紀政說，在一九七二年慕尼黑世運會以前，他們不準備生孩子。

紀政認爲，能回國完成婚事，是她此行，最感快樂的一件事。

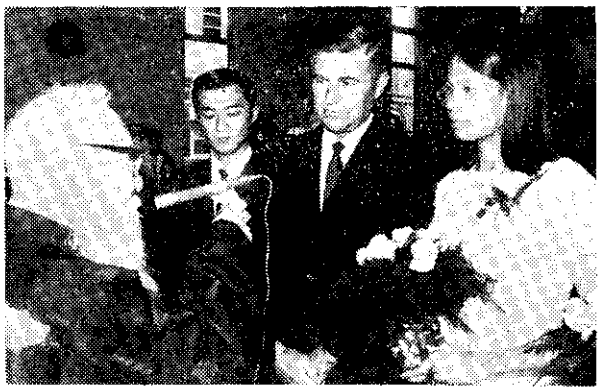

紀政與教練瑞爾舉行婚禮（中央社）

推動全民體育 培養優秀選手

蔣總統指示，政府有關單位，應該增加體育經費，用以充實各級學校體育設備，推動全民體育運動，並從中培養優秀的體育選手，以期在未來的國際性比賽中，爲國爭光。

蔣總統於十二月二十六日，在陽明山中山樓，迎接六屆亞運中華民國代表團歸來的茶會中，聽取體育界人士報告後，作以上指示。

省教育廳長潘振球說，本省近年來積極發展體育，雖已有相當成效，但距理想目標尚遠。今後仍須長期而有計畫的努力，從根本上着手，才能收到實效。

配合經濟建設 銀行利率降低

中央銀行總裁俞國華宣布，降低存放款及央行貼放利率，自十二月二十二日起實施。但舊的存放款，仍沿用訂約時的利率。

此次利率調整，目的在適應國際利率趨勢，以利經濟建設的擴展。

此次調整的重點，在於縮短存放款利率的差距，同時爲了兼顧鼓勵儲蓄，在存放款利率普遍降低中，只有一年期以上儲存利率不變。

中央銀行宣布的新利率如下（以年息計）：

㈠銀行業存款利率：活期儲蓄：由五•〇四%降爲四•六八%。

一個月定期：由五•四〇%降爲五•〇四%。

三個月定期：由六•四八%降爲六•二四%。

六個月定期：由八•六四%降爲八•四〇%。

九個月定期：由九•〇〇%降爲八•七六%。

㈡銀行業放款利率：貼現：由一一•二四%降爲一一•四〇%。

質押放款：由一三•三二%降爲一二•六〇%。

信用放款：由一四•〇四%降爲一三•二〇%。

第三屆毛衣公主加冕（中央社）

㈢中央銀行貼放利率：

重貼現：由一〇•八〇%降爲九•八〇%。

重質押：由一一•四〇%降爲一〇•五〇%。

短期拆放：由一三•三二%降爲一二•五〇%。

一年定期儲蓄九•七二%，二、三年定期儲蓄一〇•〇八%，乙種活期一•四四%，通知存款一•八%等四種利率不變。

智利承認共匪 我國斷然絕交

智利政府與共匪建交，我外交部於元月五日發表聲明，與智利斷絕外交關係，同時關閉我駐智利大使館。

自五十九年十月開始，在南美洲智利工作的中華民國農技團，也奉命撤離返國。

我國與智利斷交以後，目前在世界上的一三七個獨立國家中，有六十五國與我國維持外交關係。七十一個與我國沒有外交關係的國家中，與共匪「建交」的有四十六國，不承認共匪的十八國。