慮初期溫度狀況是否有礙大豆萌芽與幼苗生長，避免低溫寒害。另外應進一步研判收穫時天氣，避開5月中下旬可能的梅雨危及收穫。原則上，早熟品種如「台南選一號」、「十石」、「大連豆」等，以1月下旬至2月上旬播種，豆萊成熟時能夠在雨季來臨前的4月下旬至5月上旬收穫。至於中晚熟品種如「高雄選十號」及「高雄八號」不妨延期3月上旬之後播種，到6月中下旬收穫時梅雨期已過，更具安全。夏作播種時間需要注意土壤水分濕度與近期天氣狀況之氣象報告，避免播種後遇雨影響發芽。夏作播種期以6月中旬至7月中旬，若無後作考慮，延後播種亦可避免成熟期雨害問題發生。

播種時，於前作收穫後儘早耕犁翻土，使其曝晒充份風化，且前作殘留物翻入土中，給一段時間可促進腐熟，減少播種發芽阻力，基肥應同時配合整地施下，對初期幼苗發育有幫助。耕犁時，土壤過乾應先灌水，也可以整地播種後利用畦溝灌溉至八分滿。種子來源須事先準備並妥善貯藏，種子發芽率以達85%以上無雜質純正品種爲宜。

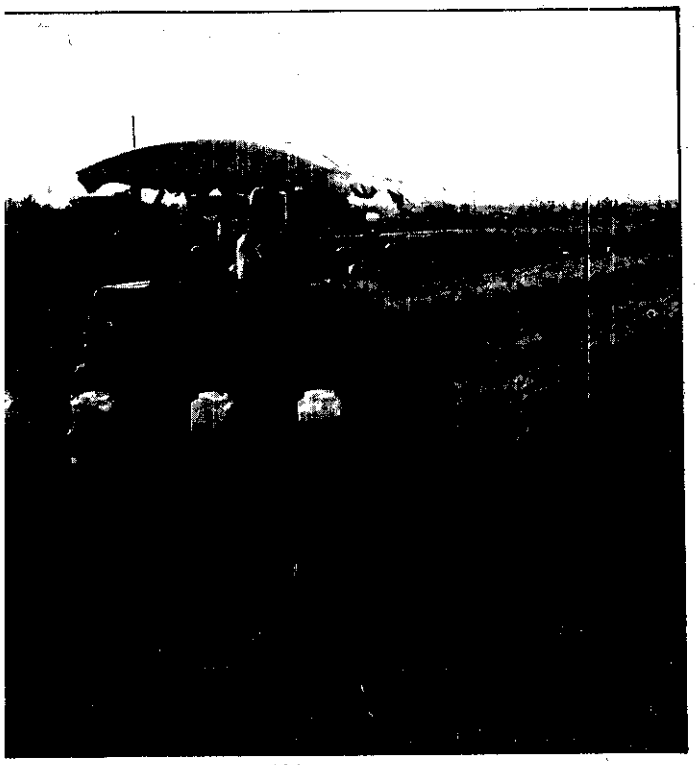

半整地開溝兼播種

栽培管理

1.栽培密度：春夏作栽植宜疏，秋作宜密；中晚熟高莖型品種較早熟矮生型品種栽植宜疏，種粗大者較小粗種的種子用量宜多。每公頃採用機械播種子的種子推薦量，「高雄選十號」及「台南選一號」替夏作爲50公斤，「高雄八號」爲70公斤，播種行距50～60公分。

2.栽培方式：依省工程度，大概可以分①整地平畦式兼中耕培土；②整地作畦式；③半整地開溝式兼播種；④不整地穴播式或撒播式等。①式爲過去民間慣用方法，較適合春作缺水地區栽培，管理較週到，大豆初中期發育良好，缺點爲不適合多雨地區且栽培費工。②式可利用機械操作一次完成整地、作畦兼播種，省工省時，且灌排水非常方便，唯一缺點，保水力較差。③與④式之栽培最粗放，只限於水稻田後作。

3.肥料三要素用量：大豆由於根部與根瘤菌共生具有固氮作用，對氮肥外來補給並非需要，除了春作初期低溫需要自土中攝取外，夏作視土壤肥力狀況可以減少或省掉氮肥施用，唯磷鉀肥料仍須取自土中，足夠肥份可促進大豆根部發育，強化莖桿組織，增強病虫害抵抗能力，且增進根瘤數目，使開花結實良好，提早成熟，減少空豆莢。肥料每公頃施用量，硫酸鉀0～100公斤，過磷酸→

東宇貿易股份有限公司
誠徵
園藝資材
農化產品
銷售代表
●男性、農業相關科系畢業
●役畢，備汽車駕照
歷、照、傳、希待
台北市南港區興南街23號3F
TEL:(02) 7884376～8