

內政部營建署雪霸國家公園管理處九十年度自行研究案報告

## 雪霸國家公園生態資料庫之建立

執行單位：雪霸國家公園管理處

研究人員：林永發、陳裕良、邱清安

中華民國九十年十二月三十一日

9007

雪霸國家公園生態資料庫之建立

研究人員：林永發、陳裕良、邱清安

雪霸國家公園管理處

統一編號
1009005340

# 摘要

本研究針對管理處在資料的保存與整理之功能定位上，對生態資料庫之建置架構加以研擬，將生態資料庫劃分為生物資源資料庫與物理環境資料庫兩大部分，同時與空間相關之資料則納入地理資訊系統中，企圖藉由系統架構研擬整體性的宏觀視野：

1. 發現目前所欠缺之研究項目。
2. 調整研究計畫之優先順序與權重比例。
3. 為不同學科之研究成果整合提供有利之基礎。

經由比對本研究所研擬之資料庫架構與歷年研究項目，建議：

1. 植物資料庫：應優先完成全區之植群調查，藉以瞭解粗略之植物社會型式與物種清單。
2. 動物資料庫：可依臺灣大學動物系所建立之野生動物分布資料庫為基礎，擷取園區內動物資料庫。
3. 物理環境資料庫與地理資訊系統：建議目前尚未建立之資料庫可與國土資訊系統九大資料庫進行資料的交流與分享，不足者再依需求優先順序自行建置。
4. 已完成之研究調查部分則應陸續建檔(含文字檔與 PDF 檔)並進行彙整，同時於網際網路上提供下載使用。
5. 為達成生物資源分布等研究，應要求未來相關研究計畫儘量提供取樣點或樣區之 GPS 位置或重要的 GIS 圖層。

本研究同時以植物研究計畫為例，依國科會出版之「臺灣植物誌」(Flora of Taiwan)第一版為依據，處理不同研究報告間所產生的同物異名(synonyms)等問題，總計整理 11 篇植物調查報告，處理 4472 種植物(含種以下分類群)記錄後，統計園區內所有維管束植物種類總數共計有 1588 種，並註明其來源研究報告依據，同時分別依科、屬製作植物種類清單(inventory)以供經營管理及科學研究之參考。

# 目錄

壹 研究緣起與目的	1
貳、研究方法與過程	
一、生態資料庫架構研擬	2
二、植物種類清單之建立	5
參、研究發現	
一、生態資料庫架構	7
二、植物種類清單	9
肆、建議事項	10
伍、參考文獻	11
陸、附錄	
附錄 1、雪霸國家公園歷年研究項目清冊	14
附錄 2 本研究所整理植物種類清單之研究計畫報告	17
附錄 3 雪霸國家公園植物種類清單(含種以下分類群)	18

# 雪霸國家公園生態資料庫之建立

## 摘要

本研究針對管理處在資料的保存與整理之功能定位上，對生態資料庫之建置架構加以研擬，將生態資料庫劃分為生物資源資料庫與物理環境資料庫兩大部分，同時與空間相關之資料則納入地理資訊系統中，企圖藉由系統架構研擬整體性的宏觀視野：

1. 發現目前所欠缺之研究項目。
2. 調整研究計畫之優先順序與權重比例。
3. 為不同學科之研究成果整合提供有利之基礎。

經由比對本研究所研擬之資料庫架構與歷年研究項目，建議：

1. 植物資料庫：應優先完成全區之植群調查，藉以瞭解粗略之植物社會型式與物種清單。
2. 動物資料庫：可依臺灣大學動物系所建立之野生動物分布資料庫為基礎，擷取園區內動物資料庫。
3. 物理環境資料庫與地理資訊系統：建議目前尚未建立之資料庫可與國土資訊系統九大資料庫進行資料的交流與分享，不足者再依需求優先順序自行建置。
4. 已完成之研究調查部分則應陸續建檔(含文字檔與 PDF 檔)並進行彙整，同時於網際網路上提供下載使用。
5. 為達成生物資源分布等研究，應要求未來相關研究計畫儘

量提供取樣點或樣區之 GPS 位置或重要的 GIS 圖層。

本研究同時以植物研究計畫為例，依國科會出版之「臺灣植物誌」(Flora of Taiwan)第一版為依據，處理不同研究報告間所產生的同物異名(synonyms)等問題，總計整理 11 篇植物調查報告，處理 4472 種植物(含種以下分類群)記錄後，統計園區內所有維管束植物種類總數共計有 1588 種，並註明其來源研究報告依據，同時分別依科、屬製作植物種類清單(inventory)以供經營管理及科學研究之參考。

# 目錄

壹 研究緣起與目的	1
貳、研究方法與過程	
一、生態資料庫架構研擬	2
二、植物種類清單之建立	5
參、研究發現	
一、生態資料庫架構	7
二、植物種類清單	9
肆、建議事項	10
伍、參考文獻	11
陸、附錄	
附錄 1、雪霸國家公園歷年研究項目清冊	14
附錄 2 本研究所整理植物種類清單之研究計畫報告	17
附錄 3 雪霸國家公園植物種類清單(含種以下分類群)	18



# 壹、研究緣起與目的

雪霸國家公園係臺灣第五座國家公園，自民國八十一年七月成立後即積極進行各項保育研究計畫，至今已完成八十五項計畫，涵蓋動物、植物、地球科學、人文、地理資訊及經營管理等領域，然因各計畫之研究主題與目的不同，造成調查方法、記錄格式繁雜，對於管理單位實際運用上亟須加以整合。本研究針對管理處在資料的保存與整理之功能定位上，對生態資料庫之建置架構加以研擬，企圖整合現有各項研究成果，以提供未來研究者科學研究與管理者經營決策之背景資料。

本研究將生態資料庫劃分其為生物資源資料庫與物理環境資料庫兩大部分，同時將與空間相關之資料納入地理資訊系統中；物理環境資料庫涵蓋行政區界、山脈、水系、道路步道、事業區林班小班、地質、土壤、氣候等資料；生物資源資料庫則蒐集園區內之相關研究報告進行整理，同時以植物研究計畫為例，依國科會出版之「臺灣植物誌」(Flora of Taiwan)第一版(Li, H. L. et al., 1975-1979)為依據，處理不同研究報告間所產生的同物異名(synonyms)等問題，嘗試整合雪霸國家公園園區內之維管束植物種類，除統

計園區內所有維管束植物種類總數與其來源研究報告記錄依據外，亦分別依科、屬製作植物種類清單(inventory)以供經營管理及科學研究之參考，長遠目標則以完成整合時間、空間屬性及圖層之資料庫，同時可進行資料之更新、查詢、輸入、輸出。

## 貳、研究方法與過程

### 一、生態資料庫架構研擬

本研究針對管理處在資料的蒐集、保存、整理與提供者之功能，舉凡對科學研究及經營管理有價值之資料均包含在內，同時將資料分成物理環境與生物資源兩大類，與空間相關之資料納入地理資訊系統中。系統架構之方法依陳永？(1997)之建議，如圖 1，並研擬管理處之實質資料庫建置，如圖 2。

### (一)系統架構分析



圖 1、系統規劃方法(陳永寬等，1999)。

## (二) 實質資料庫架構

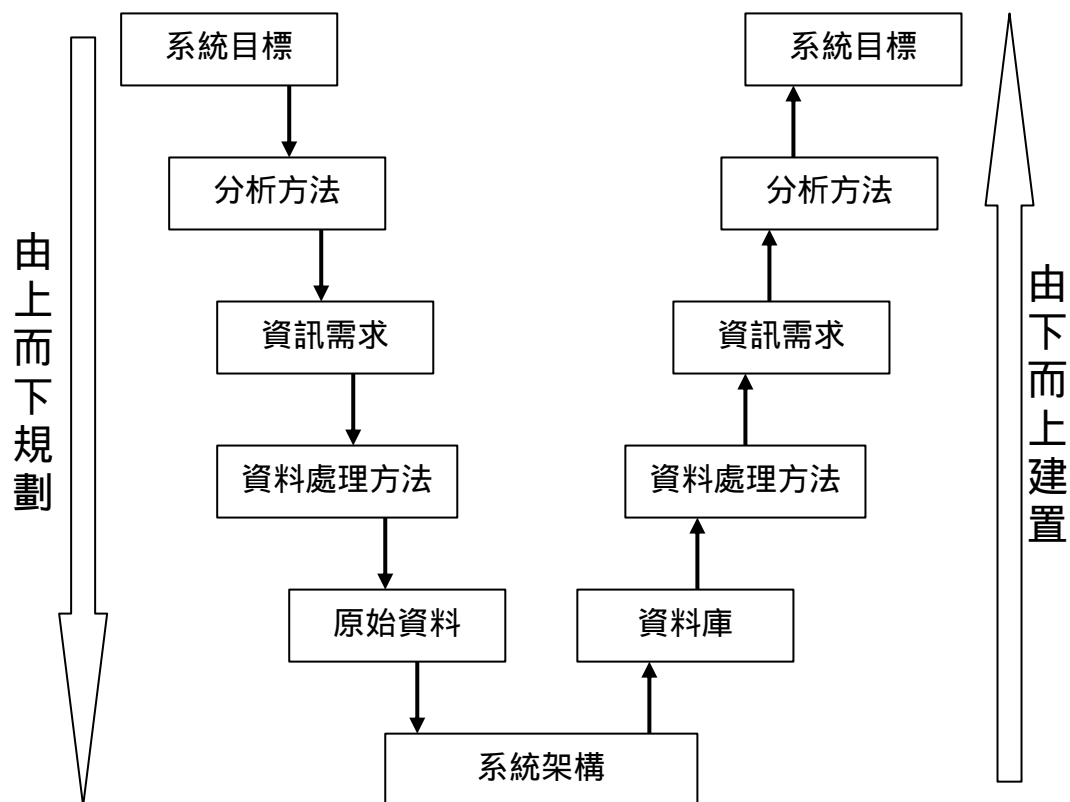

圖 2、實質資料庫架構

## 二、植物種類清單之建立

### (一)植物資源概況

雪霸國家公園位處臺灣中北部山區，行政區包括新竹縣五峰鄉、尖石鄉、苗栗縣泰安鄉、臺中縣和平鄉，面積廣達76,850公頃。園區範圍海拔自北坑溪谷約700m上升至雪山3886m，依Su(1984)山地植群帶與地理氣候區之劃分，涵蓋亞熱帶之楠櫛林帶、暖溫帶之櫟林帶、涼溫帶之鐵杉雲杉林帶、冷溫帶之冷杉林帶、亞寒帶之高山植群帶。

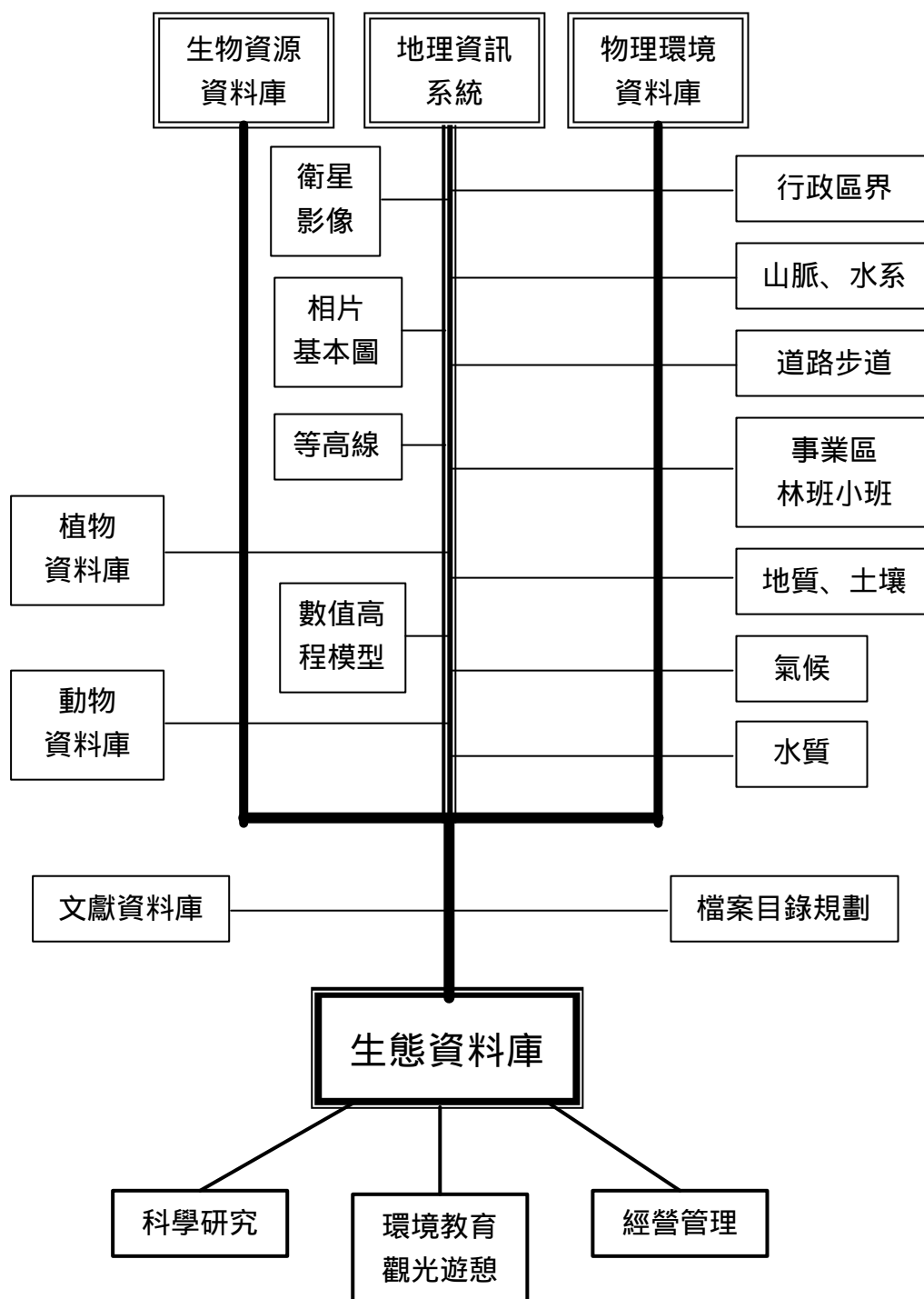
### (二)研究材料

本報告除依據本處內部之植物調查記錄外，所整合之研究計畫報告共計11冊，如下：

1. 黃增泉(1987)雪山—大霸尖山地區植物生態資源先期調查研究報告。
2. 徐國士(1994)雪霸國家公園特有及稀有植物之研究。
3. 李瑞宗(1994)雪霸國家公園觀霧地區步道沿線動物資源、植被及景觀調查研究—植被及景觀部分。
4. 郭城孟(1995)七家灣溪潛在植被之研究。
5. 歐辰雄(1996)雪見地區步道沿線植群調查。
6. 歐辰雄(1997)觀霧地區植群生態調查及植栽應用之研究。
7. 陳明義(1998)野火對環山、雪山地區植群影響之研究

( )。

8. 歐辰雄(1998) 觀霧臺灣擦樹自然保護區植物相調查研究。
9. 呂金誠(1999) 武陵地區雪山主峰線植群調查與植栽應用之研究。
10. 歐辰雄(1999) 棣慕華鳳仙花植群調查。
11. 歐辰雄(2000) 苗栗野豇豆植群及物候調查。

## (二) 研究方法

依國科會出版之「臺灣植物誌」(Flora of Taiwan)第一版為標準，處理不同研究報告間所產生的同物異名(synonyms)等問題，整合雪霸國家公園園區內之植物種類，除統計園區內所有維管束植物種類總數與其來源研究報告記錄依據外，亦分別依科、屬製作植物種類清單(inventory)。其流程如圖 3。



圖 3、雪霸國家公園植物種類清單之建立流程

## 參、研究發現

### 一、生態資料庫架構

系統架構研擬可藉由整體性的宏觀視野：

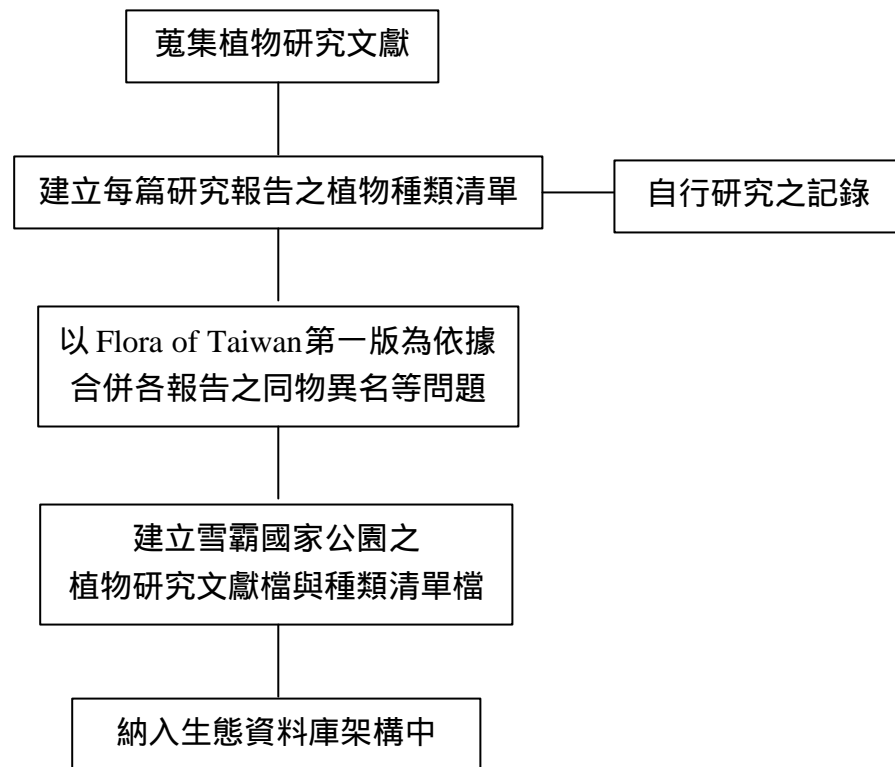
1. 發現目前所欠缺之研究項目。
2. 調整研究計畫之優先順序與權重比例。
3. 為不同學科之研究成果整合提供有利之基礎。

比對圖 2 之實質資料庫架構與附錄 1 之歷年研究項目清冊，可發現：

#### (一)生物資源資料庫

## 1. 植物資料庫

本處目前計有 9 篇植物相關研究報告，研究項目著重特稀有植物、植群調查與火燒研究。研究範圍主要位於武陵—雪山、大霸尖山—觀霧—雪見，其他如 230 林道、大小雪山、志樂溪一帶尚未進行，應優先完成全區之植群調查，藉以瞭解粗略之植物社會型式與物種清單。

## 2. 動物資料庫

行政院農業委員會曾委託臺灣大學動物系進行野生動物之資料庫與分布資料庫之建立(林曜松等，1996；李培芬等，1998)，其所建置之資料庫詳列哺乳類、兩生類、鳥類、天蛾類之代號、中文名、學名、英文名，並利用地理資訊系統建立其分布圖，堪稱為目前臺灣地區野生動物最完整之資料庫，未來可以此為依據，針對園區內之野生動物資料進行擷取。

## (二) 物理環境資料庫

基本物理環境資料包含氣候、地質、水文、土壤等諸多方面，在本處之國家公園計畫中雖有概括式的描述，但仍欠缺有系統的蒐集與整理，當經營管理者或學術研究者需要時，常須重覆性地蒐集與整理，除造成人力、時間之不必要



浪費外，亦無一致的參考數據。目前政府所推動多年之國土資訊系統九大資料庫中，包含各單位已建置之數值化物理環境資料，可先行蒐集園區內之資料，不足者再依需求優先順序自行建置。

### (三)地理資訊系統

考量未來資料的有效運用與發展趨勢，生物資源資料庫與基本環境資料庫應如實質資料庫架構(圖 2)所示，與空間相關之資料儘量以地理資訊系統格式來建置。目前國土資訊系統九大資料庫包含：(1)：自然環境基本資料庫、(2)自然資源與生態資料庫、(3)環境品質資料庫、(4)社會經濟資料庫、(5)土地基本資料庫、(6)區域及都市計畫資料庫、(7)交通網路資料庫、(8)公共設施管線資料庫、(9)基本地形圖資料庫，本處除已將數化完成之資料依內政部資訊中心要求對各檔案建立詮釋資料(metadata)外，未來應更積極擴展資料的交流與分享，並藉以補齊欠缺之資料項目。

## 二、植物種類清單

本研究之植物種類資料庫共整理 11 篇植物調查報告，總計 4472 種植物(含種以下分類群)，並依國科會出版之「臺

灣植物誌」(Flora of Taiwan)第一版為標準，合併不同研究報告間所產生的同物異名(synonyms)，整合雪霸國家公園園區內之植物種類，目前所得共計有 1588 種植物(含種以下分類群)，約與臺中縣市的 1547 種、苗栗縣的 1465 種(彭仁傑，1999)相當。植物種類清單檔記錄各研究報告所記錄之植物種類，統計園區內所有維管束植物種類總數與其來源研究報告依據，亦可分別依科、屬製作植物種類清單(inventory)以供經營管理及科學研究之參考。維管束植物種類清單如附錄 3。

## 肆、建議事項

### 一、由生態資料庫架構分析中：

- (一)建議目前尚未建立之資料庫可與國土資訊系統九大資料庫進行資料的交流與分享。
- (二)可清楚找出尚未進行調查研究之地區與學科領域，其欠缺部分宜逐年委託學術機構辦理調查研究，已完成部分則應陸續建檔(含文字檔與 PDF 檔)，同時於網際網路上提供下載使用。
- (三)為達成生物資源分布等研究，應要求未來相關研究計畫儘量提供取樣點或樣區之 GPS 位置或重要的 GIS 圖層。

二、植物種類資料庫共整理 11 篇植物調查報告，初步估計園區內維管束植物種數約為 1588 種(含種以下分類群)，將來應針對未調查區域進行研究，同時以近來國科會陸續出版之「臺灣植物誌」(Flora of Taiwan)第二版為標準，對植物種類清單進行更詳細精確的整理，以提供本處內部員工及研究計畫人員參考，亦可於網站上查詢。

三、行政院農業委員會已委託臺灣大學動物系進行動物資料庫與分布資料庫之研究，涵蓋國家公園園區範圍(林曜松等，1996；李培芬等，1998)，未來可以此為基礎擷取園區內動物資料庫。

## 伍、參考文獻

吳守從 1997 森林植群生態資訊建立之研究。臺灣大學森林學研究所碩士論文 131 頁。

呂金誠 1999 武陵地區雪山主峰線植群調查與植栽應用之研究。雪霸國家公園管理處 90 頁。

李培芬、呂光洋、李玉琪、謝佳君、潘彥宏、陳宣汶、潘天祺、丁宗蘇 1998 臺灣地區野生動物分布資料庫之建立。行政院農業委員會 406 頁。

李瑞宗 1994 雪霸國家公園觀霧地區步道沿線動物資源、植被及景觀調查研究—植被及景觀部分。雪霸國

家公園管理處 134 頁。

李瑞宗、林國榮、劉怡欣 1996 太魯閣國家公園植物暨人文文獻蒐集整理研究。太魯閣國家公園管理處 108 頁。

林曜松、楊平世、李玲玲、李培芬、李後晶、呂光洋、吳文哲、洪淑彬、莊鈴川、許洞慶、陳俊宏、劉小如 1996 臺灣地區動物資料庫之建立—第一、二年總結報告。行政院農業委員會 708 頁。

徐國士 1994 雪霸國家公園特有及稀有植物之研究。雪霸國家公園管理處 92 頁。

徐國士、林則桐、陳玉峰、呂勝由 1984 太魯閣國家公園植物生態資源調查報告。太魯閣國家公園管理處 151 頁。

郭城孟 1995 七家灣溪潛在植被之研究。雪霸國家公園管理處 39 頁。

野生植物保育策略工作小組 1998 野生植物保育策略與實務。臺灣省特有生物保育研究中心 39 頁。

陳永寬、詹進發、賴晃宇 1999 自然保護區資料庫之建立。林務局保育研究系列 87-6 號 38 頁。

陳明義 1998 野火對環山、雪山地區植群影響之研究 ( )。雪霸國家公園管理處 76 頁。

陳朝圳 1996 臺灣穗花杉生態資料庫建立與監測研究。林務局保育研究系列 84-10 號 43 頁。

陳朝圳、鍾玉龍、楊勝任 1992 自然資源保護區資訊系統之建立。林務局保育研究系列 87-6 號 38 頁。

- 彭仁傑 1999 臺灣中部地區維管束植物資源之調查研究。特有生物保育研討會論文集 1-15 頁。
- 黃增泉 1987 雪山—大霸尖山地區植物生態資源先期調查研究報告。內政部營建署 164 頁。
- 歐辰雄 1996 雪見地區步道沿線植群調查。雪霸國家公園管理處 139 頁。
- 歐辰雄 1997 觀霧地區植群生態調查及植栽應用之研究。雪霸國家公園管理處 129 頁。
- 歐辰雄 1998 觀霧臺灣檫樹自然保護區植物相調查研究。林務局保育研究系列 87-2 號 66 頁。
- 歐辰雄 1999 棣慕華鳳仙花植群調查。雪霸國家公園管理處 67 頁。
- 歐辰雄 2000 苗栗野豇豆植群及物候調查。雪霸國家公園管理處 63 頁。
- 謝長富、陳尊賢 1988 自然保護區生態基準資料庫之建立(三)。行政院農業委員會 77 年生態研究第 022 號 115-175 頁。
- Li, H. L. et al. 1975-1979 Flora of Taiwan, Vol. - . Epoch Publishing Co. Ltd. Taipei.
- Su, H. J. 1984 Studies on the climate and vegetation types of the natural forests in Taiwan ( ) Altitudinal vegetation zones in relation to temperature gradient. Q. Jour. Chin. For. 17(4):57-73.

## 陸、附錄

### 附錄 1、雪霸國家公園歷年研究項目清冊

計畫性質	書目編號	計畫名稱
委託研究	8301	雪霸國家公園特有及稀有植物之研究
委託研究	8302	雪霸國家公園觀霧地區步道沿線動物資源、植群及其景觀之調查研究—動物資源部分 ( 8302-1 ) —植被及景觀部分 ( 8302-2 )
委託研究	8303	雪霸國家公園人文史蹟調查研究
委託研究	8304	雪霸國家公園大型哺乳動物族群與性之研究(武陵地區)
委託研究	8305	雪霸國家公園保育監測系統之規劃研究
委託研究	8306	雪霸國家公園地理資訊系統之建立
委託研究	8307	雪霸國家公園災害敏感地區之調查與防範之研究(武陵地區)
委託研究	8308	雪霸國家公園武陵地區溪流水源水質監測系統之規劃與調查
委託研究	8309	櫻花鉤吻鮭族群調查及觀魚臺附近河床之改善研究
委託研究	8401	溪流水源水質監測系統之規劃與調查(武陵地區)
委託研究	8402	雪霸國家公園人文史蹟調查研究(二)
委託研究	8403	雪霸國家公園地理資訊系統之建立(二)
委託研究	8404	雪霸國家公園道路沿線工程地質及地形景觀調查
委託研究	8405	雪霸國家公園災害敏感地區之調查與防範研究(觀霧地區)
委託研究	8406	雪霸國家公園大型哺乳動物族群與習性之研究(雪見地區)
委託研究	8407	櫻花鉤吻鮭復育研究
委託研究	8408	武陵地區登山步道沿線野生動物景觀資源調查研究
委託研究	8409	七家灣溪潛在植被之研究
委託研究	8410	櫻花鉤吻鮭野生種魚觀察與人工繁養殖試驗
委託研究	8411	櫻花鉤吻鮭保育計畫
委託研究	8412	雪霸國家公園保育研究近中長程計畫草案
委託研究	8413	臺灣櫻鉤吻鮭精子的微細構造
委託研究	8501	雪霸國家公園地理資訊系統之建立(三)
委託研究	8502	七家灣溪集水區之遙測監測
委託研究	8503	雪霸國家公園螢火蟲生態研究
委託研究	8504	特稀有種生物之生態調查—寬尾鳳蝶之生態研究
委託研究	8505	武陵地區遊客承載量研究

## 附錄 1、雪霸國家公園歷年研究項目清冊(續)

計畫性質	書目編號	計畫名稱
委託研究	8506	溪流之水質調查與生物監測之研究
委託研究	8507	櫻花鉤吻鮭族群生態之調查研究
委託研究	8508	雪見地區步道沿線植群調查
委託研究	8509	雪霸國家公園災害敏感地區調查與防範之研究(雪見地區)
委託研究	8510	七家灣溪水棲昆蟲監測調查
委託研究	8511	松茂地區人文史蹟調查研究
委託研究	8601	七家灣溪水棲昆蟲監測調查(二)
委託研究	8602	雪霸國家公園地理資訊系統之建立(四)
委託研究	8603	武陵地區溪流水源水質監測系統之規劃與調查(三)
委託研究	8604	野火對環山、雪山地區植群之研究
委託研究	8605	特稀有種生物之生態調查 - 寬尾鳳蝶之生態研究
委託研究	8606	櫻花鉤吻鮭族群生態之調查及育種場位址之評估
委託研究	8607	大甲溪上游史前遺址及原住民活動調查
委託研究	8608	觀霧地區植群生態調查及植栽應用之研究
委託研究	8609	雪霸國家公園地層及地質構造之研究
委託研究	8610	雪霸國家公園民俗植物之研究
委託研究	8701	櫻花鉤吻鮭族群監測與生態調查(一)
委託研究	8702	櫻花鉤吻鮭種魚蓄養及魚苗繁殖場規劃設計
委託研究	8703	七家灣溪河床棲地改善之試驗研究
委託研究	8704	武陵地區溪流水源水質監測系統之規劃與調查(四)
委託研究	8705	大甲溪上游史前遺址及早期原住民活動調查(二)
委託研究	8706	野火影響環山、雪山地區植群之研究
委託研究	8707	雪霸國家公園災害敏感地區之調查與防範研究(大雪山地區)
委託研究	8708	雪霸國家公園地理資訊系統之建立(五)
委託研究	8709	雪山圈谷群第四紀冰河遺跡研究(一)
委託研究	8801	武陵地區雪山主峰線植群調查與植栽應用之研究
委託研究	8802	雪霸國家公園業務應用模組開發(一)
委託研究	8803	雪霸國家公園衛星遙測系統之建立
委託研究	8804	武陵地區溪流水源水質監測系統之規劃與調查(五)
委託研究	8805	七家灣溪河床棲地改善之試驗研究

## 附錄 1、雪霸國家公園歷年研究項目清冊(續)

計畫性質	書目編號	計畫名稱
委託研究	8806	櫻花鉤吻鮭族群監測與生態調查(二)
委託研究	8807	雪霸國家公園特殊地質、地形現象景點登錄與管理研究
委託研究	8808	雪霸國家公園登山步道及聯外道路交通系統之規劃研究—以生態旅遊之觀點探討之
補助研究生	8809	雪山圈谷群第四紀冰河遺跡研究(二)
合作研究	8810	七家灣溪鴛鴦族群生態調查(一)
委託研究	8901	七家灣溪鴛鴦生態族群調查及錄影帶拍攝( )
委託研究	8902	雪霸國家公園業務應用模組開發(二)
委託研究	8903	雪霸國家公園衛星遙測系統之建立(二)
委託研究	8904	武陵地區溪流水源水質監測系統之規劃與調查(六)
委託研究	8905	七家灣溪河床棲地改善之試驗研究(三)
委託研究	8906	櫻花鉤吻鮭族群監測與生態調查(三)
委託研究	8907	雪霸國家公園特殊地質、地形現象景點登錄與管理研究(二)
委託研究	8908	雪霸國家公園災害敏感區 921 震災後調查與防範研究
合作研究	8909	雪霸國家公園九二一震災後衛星影像變遷偵測與分析
合作研究	8910	苗栗野豇豆族群調查研究
合作研究	8911	兩棲類山椒魚生態調查研究
合作研究	8912	寬尾鳳蝶復育研究
合作研究	8913	雪見地區發展生態文化旅遊運作模式研究
補助研究生	8914	雪山圈谷群第四紀冰河遺跡研究( )
補助研究生	8915	雪山主峰線登山步道承載量之計量研究
自行研究	8916	2000 年櫻花鉤吻鮭保育紀要
委託研究	9001	櫻花鉤吻鮭族群監測與生態調查(四)
委託研究	9002	七家灣溪河床棲地改善之試驗研究(四)
委託研究	9003	七家灣溪鴛鴦生態族群調查( )
委託研究	9004	雪霸國家公園雪見地區泰雅文化重現之探討
委託研究	9005	雪霸國家公園地理資訊系統整合研究
自行研究	9006	高山溪防砂壩改善前後棲地變之調查研究
自行研究	9007	雪霸國家公園生態資料庫之建立



## 附錄 2、本研究所整理植物種類清單之研究計畫報告

SOURCES	書目編號	計 畫 名 稱	計畫主持人	種數
黃 1987	內政部 營建署	雪山 大霸尖山地區植物生態 資源先期調查研究報告	黃增泉教授	1103
徐 1994	委託研究 8301	雪霸國家公園特有及稀有植物 之研究	徐國士教授	369
李 1994	委託研究 8302	雪霸國家公園觀霧地區步道沿 線動物資源、植群及其景觀之調 查研究—植被及景觀部分	李瑞宗副教授	334
郭 1995	委託研究 8409	七家灣溪潛在植被之研究	郭城孟教授	232
歐 1996	委託研究 8508	雪見地區步道沿線植群調查	歐辰雄教授	596
歐 1997	委託研究 8608	觀霧地區植群生態調查及植栽 應用之研究	歐辰雄教授	888
陳 1998	委託研究 8706	野火影響環山與雪山地區植群 之研究	陳明義教授	189
歐 1998	林務局 87-2	觀霧臺灣檫樹自然保護區植物 相調查研究	歐辰雄教授	183
呂 1999	委託研究 8801	武陵地區雪山主峰線植群調查 與植栽應用之研究	呂金誠副教授	204
歐 1999	委託研究 8811	隸慕華鳳仙花植群調查	歐辰雄教授	203
歐 2000	合作研究 8910	苗栗野豇豆植群及物候調查	歐辰雄教授	171
總記錄種數(含種以下分類群)：4472 種				

附錄 3、雪霸國家公園維管束植物種類清單(含種以下分類群)

CLASS	CCLASS	FAMILY	CFAMILY	SPECIES	CSPECIES	SOURCES
Pteridophyte	蕨類植物	Adiantaceae	鐵線蕨科	<i>Adiantum capillus-veneris</i> L.	鐵線蕨	徐1994,黃1987,歐1999,呂1999,歐1997
Pteridophyte	蕨類植物	Adiantaceae	鐵線蕨科	<i>Adiantum edgeworthii</i> Hook.	愛氏鐵線蕨	黃1987,李1994 馬達拉,郭1995,歐1997,歐1996
Pteridophyte	蕨類植物	Adiantaceae	鐵線蕨科	<i>Coniogramme fraxinea</i> (Don) Diels	全緣鳳了蕨	黃1987,李1994 檜山,李1994 榛山,李1994 馬達拉,郭1995,歐1997
Pteridophyte	蕨類植物	Adiantaceae	鐵線蕨科	<i>Coniogramme intermedia</i> Hieron.	華鳳了蕨	黃1987,歐1997
Pteridophyte	蕨類植物	Adiantaceae	鐵線蕨科	<i>Coniogramme japonica</i> (Thunb.) Diels	日本鳳了蕨	黃1987,郭1995,歐1997,歐1996
Pteridophyte	蕨類植物	Adiantaceae	鐵線蕨科	<i>Gymnopteris vestita</i> (Wall.) Underw.	金毛裸蕨	黃1987,呂1999
Pteridophyte	蕨類植物	Adiantaceae	鐵線蕨科	<i>Pityrogramma calomelanos</i> (L.) Link	粉葉蕨	黃1987
Pteridophyte	蕨類植物	Aspidiaceae	三叉蕨科	<i>Ctenitis apiciflora</i> (Wall.) Ching	頂囊肋毛蕨	黃1987,歐1997
Pteridophyte	蕨類植物	Aspidiaceae	三叉蕨科	<i>Ctenitis eatoni</i> (Bak.) Ching	愛德氏肋毛蕨	黃1987
Pteridophyte	蕨類植物	Aspidiaceae	三叉蕨科	<i>Ctenitis kawakamii</i> (Hayata) Ching	川上氏肋毛蕨	黃1987
Pteridophyte	蕨類植物	Aspidiaceae	三叉蕨科	<i>Ctenitis subglandulosa</i> (Hance) Ching	肋毛蕨	黃1987,李1994 榛山,歐2000,歐1997,歐1996
Pteridophyte	蕨類植物	Aspidiaceae	三叉蕨科	<i>Ctenitis transmorrisonensis</i> (Hayata)	玉山肋毛蕨	黃1987
Pteridophyte	蕨類植物	Aspidiaceae	三叉蕨科	<i>Pleocnemia rufinervis</i> (Hayata) Nakai	網脈突齒蕨	徐1994,黃1987
Pteridophyte	蕨類植物	Aspidiaceae	三叉蕨科	<i>Pteridrys cnemidaria</i> (Christ) C. Chr. & Ching	突齒蕨	黃1987,郭1995,歐1997,歐1996,歐1998
Pteridophyte	蕨類植物	Aspidiaceae	三叉蕨科	<i>Tectaria decurrens</i> (Presl) Copel.	翅柄三叉蕨	黃1987
Pteridophyte	蕨類植物	Aspidiaceae	三叉蕨科	<i>Tectaria devexa</i> (Kunze) Copel.	薄葉三叉蕨	徐1994,黃1987,郭1995,歐1999,歐1997,歐1996,歐1998
Pteridophyte	蕨類植物	Aspidiaceae	三叉蕨科	<i>Tectaria subtriphyllo</i> (Hook. & Arn.)	三叉蕨	黃1987,歐1997
Pteridophyte	蕨類植物	Aspleniaceae	鐵角蕨科	<i>Asplenium adiantoides</i> (L.) C. Chr.	革葉鐵角蕨	徐1994,黃1987,呂1999
Pteridophyte	蕨類植物	Aspleniaceae	鐵角蕨科	<i>Asplenium adiantum-nigrum</i> L.	深山鐵角蕨	黃1987,

CLASS	CCLASS	FAMILY	CFAMILY	SPECIES	CSPECIES	SOURCES
Pteridophyte	蕨類植物	Aspleniaceae	鐵角蕨科	<i>Asplenium anceps</i> V. Buch var. <i>proliferum</i> Nakai	三翅鐵角蕨	黃1987,李1994 榛山,李1994 馬達拉,郭1995
Pteridophyte	蕨類植物	Aspleniaceae	鐵角蕨科	<i>Asplenium antiquum</i> Makino	山蘇花	歐1998
Pteridophyte	蕨類植物	Aspleniaceae	鐵角蕨科	<i>Asplenium cuneatum</i> Lam.	大黑柄鐵角蕨	黃1987,呂1999
Pteridophyte	蕨類植物	Aspleniaceae	鐵角蕨科	<i>Asplenium ensiforme</i> Wall. ex Hook. & Grev.	劍葉鐵角蕨	徐1994,黃1987,歐1997,歐1996
Pteridophyte	蕨類植物	Aspleniaceae	鐵角蕨科	<i>Asplenium griffithianum</i> Hook.	叢葉鐵角蕨	黃1987,李1994 榛山,歐1997
Pteridophyte	蕨類植物	Aspleniaceae	鐵角蕨科	<i>Asplenium incisum</i> Thunb.	縮羽鐵角蕨	徐1994,黃1987,李1994 檜山,李1994 瀑布,郭1995,歐1997,歐1996,歐1998
Pteridophyte	蕨類植物	Aspleniaceae	鐵角蕨科	<i>Asplenium laciniatum</i> Don	鱗柄鐵角蕨	徐1994,黃1987,歐1997
Pteridophyte	蕨類植物	Aspleniaceae	鐵角蕨科	<i>Asplenium nidus</i> L.	臺灣山蘇花	歐1997,歐1996
Pteridophyte	蕨類植物	Aspleniaceae	鐵角蕨科	<i>Asplenium normale</i> Don	生芽鐵角蕨	黃1987
Pteridophyte	蕨類植物	Aspleniaceae	鐵角蕨科	<i>Asplenium ritoense</i> Hayata	尖葉鐵角蕨	黃1987,郭1995,呂1999,歐1997,歐1996
Pteridophyte	蕨類植物	Aspleniaceae	鐵角蕨科	<i>Asplenium septentrionale</i> (L.) Hoffm.	線葉鐵角蕨	徐1994,黃1987,李1994 瀑布,李1994 馬達拉,郭1995,歐1997,陳1998環山,歐1998
Pteridophyte	蕨類植物	Aspleniaceae	鐵角蕨科	<i>Asplenium tenuifolium</i> Don	薄葉鐵角蕨	徐1994,黃1987,郭1995,歐1999,歐1997,歐1996,歐1998
Pteridophyte	蕨類植物	Aspleniaceae	鐵角蕨科	<i>Asplenium trichomanes</i> L.	鐵角蕨	歐2000,歐1998
Pteridophyte	蕨類植物	Aspleniaceae	鐵角蕨科	<i>Asplenium varians</i> Wall. ex Hook. &	小葉鐵角蕨	黃1987
Pteridophyte	蕨類植物	Aspleniaceae	鐵角蕨科	<i>Asplenium viride</i> Hudson	綠柄鐵角蕨	黃1987,呂1999,陳1998雪山
Pteridophyte	蕨類植物	Aspleniaceae	鐵角蕨科	<i>Asplenium wilfordii</i> Mett. ex Kuhn	威氏鐵角蕨	歐1997
Pteridophyte	蕨類植物	Aspleniaceae	鐵角蕨科	<i>Asplenium wrightii</i> Eaton	萊氏鐵角蕨	黃1987,呂1999,歐1996,歐1998
Pteridophyte	蕨類植物	Aspleniaceae	鐵角蕨科	<i>Asplenium yoshinagae</i> Makino	斜葉鐵角蕨	徐1994,黃1987,歐1997
Pteridophyte	蕨類植物	Athyriaceae	蹄蓋蕨科	<i>Anisogonium esculentum</i> (Retz.) Presl	過溝菜蕨	黃1987

CLASS	CCLASS	FAMILY	CFAMILY	SPECIES	CSPECIES	SOURCES
Pteridophyte	蕨類植物	Athyriaceae	蹄蓋蕨科	<i>Athyriopsis japonica</i> (Thunb.) Ching	假蹄蓋蕨	郭1995,歐1997
Pteridophyte	蕨類植物	Athyriaceae	蹄蓋蕨科	<i>Athyrium anisopterum</i> Christ	宿蹄蓋蕨	李1994 榛山,李1994 樂山,郭1995,呂1999,歐1997,歐1996
Pteridophyte	蕨類植物	Athyriaceae	蹄蓋蕨科	<i>Athyrium arisanense</i> (Hayata) Tagawa	阿里山蹄蓋蕨	黃1987,郭1995,歐1999
Pteridophyte	蕨類植物	Athyriaceae	蹄蓋蕨科	<i>Athyrium cryptogrammoides</i> Hayata	合歡山蹄蓋蕨	歐1997,歐1996
Pteridophyte	蕨類植物	Athyriaceae	蹄蓋蕨科	<i>Athyrium erythropodum</i> Hayata	紅柄蹄蓋蕨	黃1987,歐1997
Pteridophyte	蕨類植物	Athyriaceae	蹄蓋蕨科	<i>Athyrium goeringianum</i> (Kunze) Moore	細葉蹄蓋蕨	徐1994
Pteridophyte	蕨類植物	Athyriaceae	蹄蓋蕨科	<i>Athyrium kuratae</i> Ser.	倉田氏蹄蓋蕨	黃1987,郭1995,歐1999,歐1997,歐1998
Pteridophyte	蕨類植物	Athyriaceae	蹄蓋蕨科	<i>Athyrium nakanoi</i> Makino	紅苞蹄蓋蕨	黃1987
Pteridophyte	蕨類植物	Athyriaceae	蹄蓋蕨科	<i>Athyrium oppositipinum</i> Hayata	對生蹄蓋蕨	黃1987
Pteridophyte	蕨類植物	Athyriaceae	蹄蓋蕨科	<i>Athyrium pyonosorum</i> Christ	深山蹄蓋蕨	歐1997
Pteridophyte	蕨類植物	Athyriaceae	蹄蓋蕨科	<i>Athyrium reflexipinum</i> Hayata	逆葉蹄蓋蕨	歐1997
Pteridophyte	蕨類植物	Athyriaceae	蹄蓋蕨科	<i>Athyrium silvicolum</i> Tagawa	高山蹄蓋蕨	黃1987,郭1995,歐1997,歐1996,歐1998
Pteridophyte	蕨類植物	Athyriaceae	蹄蓋蕨科	<i>Athyrium subrigescens</i> (Hayata) Hayata	姬蹄蓋蕨	徐1994,黃1987,李1994 檜山,李1994 榛山,歐1997
Pteridophyte	蕨類植物	Athyriaceae	蹄蓋蕨科	<i>Athyrium vidalii</i> (Fr. & Sav.) Nakai	山蹄蓋蕨	黃1987,郭1995,歐1997,歐1996
Pteridophyte	蕨類植物	Athyriaceae	蹄蓋蕨科	<i>Cornopteris decurrenti-alatum</i> (Hook.) Nakai	貞蕨	黃1987,郭1995,歐1997
Pteridophyte	蕨類植物	Athyriaceae	蹄蓋蕨科	<i>Cystopteris fragilis</i> (L.) Bernh.	冷蕨	黃1987,歐1997,歐1996
Pteridophyte	蕨類植物	Athyriaceae	蹄蓋蕨科	<i>Cystopteris japonica</i> Luerss.	毛冷蕨	黃1987,李1994 檜山,郭1995
Pteridophyte	蕨類植物	Athyriaceae	蹄蓋蕨科	<i>Cystopteris moupinensis</i> Franch.	寬葉冷蕨	徐1994,黃1987,李1994 檜山,李1994 榛山,李1994 樂山,郭1995,呂1999,歐1997,陳1998環山,歐1996,歐1998,陳1998雪山
Pteridophyte	蕨類植物	Athyriaceae	蹄蓋蕨科	<i>Cystopteris tenuisecta</i> (Blume) Mett.	粗柄毛冷蕨	黃1987

CLASS	CCLASS	FAMILY	CFAMILY	SPECIES	CSPECIES	SOURCES
Pteridophyte	蕨類植物	Athyriaceae	蹄蓋蕨科	<i>Dictyodroma formosana</i> (Rosenst.) Ching	假腸蕨	黃1987
Pteridophyte	蕨類植物	Athyriaceae	蹄蓋蕨科	<i>Diplaziopsis javanica</i> (Blume) C. Chr.	腸蕨	徐1994
Pteridophyte	蕨類植物	Athyriaceae	蹄蓋蕨科	<i>Diplazium dilatatum</i> Blume	廣葉鋸齒雙蓋蕨	歐1997
Pteridophyte	蕨類植物	Athyriaceae	蹄蓋蕨科	<i>Diplazium doederleinii</i> (Lueres.) Makino	德氏雙蓋蕨	黃1987, 呂1999, 歐1997, 陳1998 雪山
Pteridophyte	蕨類植物	Athyriaceae	蹄蓋蕨科	<i>Diplazium kawakamii</i> Hayata	川上氏雙蓋蕨	郭1995, 歐2000, 歐1997, 歐1996
Pteridophyte	蕨類植物	Athyriaceae	蹄蓋蕨科	<i>Diplazium mettenianum</i> (Miq.) C. Chr.	深山雙蓋蕨	黃1987
Pteridophyte	蕨類植物	Athyriaceae	蹄蓋蕨科	<i>Diplazium pseudo-doederleinii</i> Hayata	擬德氏雙蓋蕨	歐1997
Pteridophyte	蕨類植物	Athyriaceae	蹄蓋蕨科	<i>Diplazium subsinatum</i> (Wall. ex Hook. & Grev.) Tagawa	單葉雙蓋蕨	黃1987, 歐1997
Pteridophyte	蕨類植物	Athyriaceae	蹄蓋蕨科	<i>Diplazium wichurae</i> (Mett.) Diels	鋸齒雙蓋蕨	徐1994, 黃1987, 歐1999, 歐1997
Pteridophyte	蕨類植物	Athyriaceae	蹄蓋蕨科	<i>Gymnocarpium remote-pinnatum</i> (Hayata) Ching	細裂羽節蕨	歐1997
Pteridophyte	蕨類植物	Athyriaceae	蹄蓋蕨科	<i>Lunathyrium pycnosorum</i> (Christ) Koidz.	亞蹄蓋蕨	黃1987, 歐1997, 歐1996
Pteridophyte	蕨類植物	Athyriaceae	蹄蓋蕨科	<i>Pseudocystopteris atkinsoni</i> (Bedd.) Ching	假冷蕨	歐1997, 歐1996
Pteridophyte	蕨類植物	Athyriaceae	蹄蓋蕨科	<i>Woodsia polystichoides</i> Eaton	岩蕨	郭1995, 歐1999, 呂1999, 歐1997, 歐1996, 歐1998
Pteridophyte	蕨類植物	Blechnaceae	烏毛蕨科	<i>Blechnum hancockii</i> Hance	韓氏烏毛蕨	歐1997, 歐1996
Pteridophyte	蕨類植物	Blechnaceae	烏毛蕨科	<i>Blechnum orientale</i> L.	烏毛蕨	黃1987, 李1994 檜山, 李1994 榛山, 郭1995, 歐1999, 歐1997, 歐1998
Pteridophyte	蕨類植物	Blechnaceae	烏毛蕨科	<i>Struthiopteris hancockii</i> (hance) Tagawa	韓氏羅曼蕨	黃1987, 歐1999
Pteridophyte	蕨類植物	Blechnaceae	烏毛蕨科	<i>Woodwardia japonica</i> (L. f.) Sm.	日本狗脊蕨	歐1997, 歐1996
Pteridophyte	蕨類植物	Blechnaceae	烏毛蕨科	<i>Woodwardia orientalis</i> Sw.	東方狗脊蕨	郭1995, 歐1999, 歐2000, 歐1997, 歐1996
Pteridophyte	蕨類植物	Blechnaceae	烏毛蕨科	<i>Woodwardia unigemmata</i> (Makino) Nakai	頂芽狗脊蕨	黃1987, 歐1997, 歐1996
Pteridophyte	蕨類植物	Cyatheaceae	杪欏科	<i>Alsophila podophylla</i> Hook.	鬼杪欏	黃1987

CLASS	CCLASS	FAMILY	CFAMILY	SPECIES	CSPECIES	SOURCES
Pteridophyte	蕨類植物	Cyatheaceae	桫欏科	<i>Alsophila spinulosa</i> (Hook.) Tryon	臺灣桫欏	歐1999,歐1997,歐1996
Pteridophyte	蕨類植物	Cyatheaceae	桫欏科	<i>Sphaeropteris lepifera</i> (Hook.) Tryon	筆筒樹	黃1987,歐1997,歐1996
Pteridophyte	蕨類植物	Davalliaceae	骨碎補科	<i>Araiostegia parvipinnata</i> (Hayata) Copel.	臺灣小膜蓋蕨	黃1987
Pteridophyte	蕨類植物	Davalliaceae	骨碎補科	<i>Araiostegia perdurans</i> (Christ) Copel.	小膜蓋蕨	黃1987,歐1997,歐1996
Pteridophyte	蕨類植物	Davalliaceae	骨碎補科	<i>Davallia divaricata</i> Blume	大葉骨碎補	歐1997
Pteridophyte	蕨類植物	Davalliaceae	骨碎補科	<i>Davallia griffithiana</i> Hook.	杯狀蓋骨碎補	黃1987,郭1995
Pteridophyte	蕨類植物	Davalliaceae	骨碎補科	<i>Davallia mariesii</i> Moore ex Bak.	海州骨碎補	黃1987,李1994 瀑布,歐1999,歐2000,歐1997,歐1996,歐1998
Pteridophyte	蕨類植物	Davalliaceae	骨碎補科	<i>Humata repens</i> (L. f.) Diels	陰石蕨	黃1987
Pteridophyte	蕨類植物	Davalliaceae	骨碎補科	<i>Leucostegia immersa</i> (Wall.) Presl	大膜蓋蕨	歐1997,歐1996
Pteridophyte	蕨類植物	Dennstaedtiaceae	碗蕨科	<i>Dennstaedtia hirsuta</i> (Sw.) Mett. ex Miq.	細毛碗蕨	陳1998環山
Pteridophyte	蕨類植物	Dennstaedtiaceae	碗蕨科	<i>Dennstaedtia scabra</i> (Wall.) Moore	碗蕨	黃1987,郭1995,歐1997,歐1996,歐1998
Pteridophyte	蕨類植物	Dennstaedtiaceae	碗蕨科	<i>Dennstaedtia scandens</i> (Blume) Moore	刺柄碗蕨	歐1996
Pteridophyte	蕨類植物	Dennstaedtiaceae	碗蕨科	<i>Histiopteris incisa</i> (Thunb.) J. Sm.	栗蕨	歐1997,歐1996
Pteridophyte	蕨類植物	Dennstaedtiaceae	碗蕨科	<i>Hypolepis punctata</i> (Thunb.) Merr.	姬蕨	徐1994,黃1987,呂1999
Pteridophyte	蕨類植物	Dennstaedtiaceae	碗蕨科	<i>Microlepia hookeriana</i> (Wall.) Presl	虎克氏鱗蓋蕨	黃1987
Pteridophyte	蕨類植物	Dennstaedtiaceae	碗蕨科	<i>Microlepia marginata</i> (Panzer) C. Chr.	邊緣鱗蓋蕨	徐1994,黃1987,呂1999,歐1997
Pteridophyte	蕨類植物	Dennstaedtiaceae	碗蕨科	<i>Microlepia speluncae</i> (L.) Moore	熱帶鱗蓋蕨	徐1994,黃1987,李1994 瀑布,郭1995,呂1999,歐1997,陳1998雪山
Pteridophyte	蕨類植物	Dennstaedtiaceae	碗蕨科	<i>Microlepia strigosa</i> (Thunb.) Presl	粗毛鱗蓋蕨	黃1987
Pteridophyte	蕨類植物	Dennstaedtiaceae	碗蕨科	<i>Microlepia substrigosa</i> Tagawa	亞粗毛鱗蓋蕨	歐1997
Pteridophyte	蕨類植物	Dennstaedtiaceae	碗蕨科	<i>Monachosorum henryi</i> Christ	稀子蕨	黃1987,郭1995
Pteridophyte	蕨類植物	Dennstaedtiaceae	碗蕨科	<i>Monachosorum maximowiczii</i> (Bak.) Hayata	岩穴蕨	黃1987,李1994 瀑布,郭1995,歐1999,歐1997,歐1996,歐1998
Pteridophyte	蕨類植物	Dennstaedtiaceae	碗蕨科	<i>Paesia taiwanensis</i> Shieh	臺灣曲軸蕨	歐1997,歐1996

CLASS	CCLASS	FAMILY	CFAMILY	SPECIES	CSPECIES	SOURCES
Pteridophyte	蕨類植物	Dennstaedtiaceae	碗蕨科	<i>Pteridium aquilinum</i> (L.) Kuhn subsp. <i>latiusculum</i> (Desv.) Shieh	蕨	徐1994,黃1987,李1994 榛山, 李1994 馬達拉,郭1995,歐1997,陳1998環山,歐1998
Pteridophyte	蕨類植物	Dennstaedtiaceae	碗蕨科	<i>Pteridium aquilinum</i> (L.) Kuhn subsp. <i>wightianum</i> (Wall.) Shieh	戀大蕨	徐1994,黃1987,呂1999,歐1997
Pteridophyte	蕨類植物	Dicksoniaceae	蚌殼蕨科	<i>Cibotium cumingii</i> Kunze	菲律賓金狗毛蕨	黃1987
Pteridophyte	蕨類植物	Dicksoniaceae	蚌殼蕨科	<i>Cibotium taiwanense</i> kuo	臺灣金狗毛蕨	黃1987,歐1997,歐1996
Pteridophyte	蕨類植物	Dryopteridaceae	鱗毛蕨科	<i>Acrophorus stipellatus</i> (Wall.) Moore	魚鱗蕨	歐1997,歐1996
Pteridophyte	蕨類植物	Dryopteridaceae	鱗毛蕨科	<i>Acrorumohra diffracta</i> (Bak.) H. Ito	彎柄假複葉耳蕨	黃1987,郭1995
Pteridophyte	蕨類植物	Dryopteridaceae	鱗毛蕨科	<i>Arachniodes aristata</i> (Forst.) Tindle	細葉複葉耳蕨	黃1987,歐1997
Pteridophyte	蕨類植物	Dryopteridaceae	鱗毛蕨科	<i>Arachniodes festina</i> (Hance) Ching	臺灣兩面複葉耳蕨	黃1987,李1994 檜山,歐1999,歐2000
Pteridophyte	蕨類植物	Dryopteridaceae	鱗毛蕨科	<i>Arachniodes globisora</i> (Hayata) Ching	臺灣複葉耳蕨	黃1987
Pteridophyte	蕨類植物	Dryopteridaceae	鱗毛蕨科	<i>Arachniodes pseudo-aristata</i> (Tagawa)	小葉複葉耳蕨	黃1987,郭1995,歐1997
Pteridophyte	蕨類植物	Dryopteridaceae	鱗毛蕨科	<i>Arachniodes rhomboides</i> (Wall.) Ching	斜方複葉耳蕨	黃1987
Pteridophyte	蕨類植物	Dryopteridaceae	鱗毛蕨科	<i>Cyrtomium caryotideum</i> (Wall.) Presl	細齒貫眾蕨	黃1987,郭1995,歐1997,歐1996,歐1998
Pteridophyte	蕨類植物	Dryopteridaceae	鱗毛蕨科	<i>Cyrtomium falcatum</i> (L. f.) Presl	全緣貫眾蕨	黃1987,歐1999,歐1996
Pteridophyte	蕨類植物	Dryopteridaceae	鱗毛蕨科	<i>Cyrtomium hookerianum</i> (Presl) C. Chr.	狹葉貫眾蕨	黃1987
Pteridophyte	蕨類植物	Dryopteridaceae	鱗毛蕨科	<i>Dryopteris alpestris</i> Tagawa	腺鱗毛蕨	歐1997
Pteridophyte	蕨類植物	Dryopteridaceae	鱗毛蕨科	<i>Dryopteris atrata</i> (Wall.) Ching	杪櫛鱗毛蕨	徐1994,黃1987,歐1997
Pteridophyte	蕨類植物	Dryopteridaceae	鱗毛蕨科	<i>Dryopteris austriaca</i> (Jacq.) Woynar ex Schinz & Thell.	闊葉鱗毛蕨	歐1999,歐1997,歐1996
Pteridophyte	蕨類植物	Dryopteridaceae	鱗毛蕨科	<i>Dryopteris barbiger</i> (Moore) Ktze.	密毛鱗毛蕨	黃1987,歐1997
Pteridophyte	蕨類植物	Dryopteridaceae	鱗毛蕨科	<i>Dryopteris costalisora</i> Tagawa	能高鱗毛蕨	黃1987

CLASS	CCLASS	FAMILY	CFAMILY	SPECIES	CSPECIES	SOURCES
Pteridophyte	蕨類植物	Dryopteridaceae	鱗毛蕨科	<i>Dryopteris enneaphylla</i> (Bak.) C. Chr.	頂羽鱗毛蕨	黃1987,郭1995,歐1997,歐1996,歐1998
Pteridophyte	蕨類植物	Dryopteridaceae	鱗毛蕨科	<i>Dryopteris enneaphylla</i> (Bak.) c. Chr. var. <i>psendosieboldii</i> (hayata) Tagawa d Iwats.	大頂羽鱗毛蕨	李1994 樂山,歐1997
Pteridophyte	蕨類植物	Dryopteridaceae	鱗毛蕨科	<i>Dryopteris fibrillosa</i> (Clarke) Hand.-Mazz.	密鱗鱗毛蕨	黃1987,歐1997,陳1998 雪山
Pteridophyte	蕨類植物	Dryopteridaceae	鱗毛蕨科	<i>Dryopteris formosana</i> (Christ) C. Chr.	臺灣紅苞鱗毛蕨	黃1987,李1994 瀑布,歐1997,歐1996
Pteridophyte	蕨類植物	Dryopteridaceae	鱗毛蕨科	<i>Dryopteris hendersoni</i> (Bedd.) C. Chr.	小苞鱗毛蕨	郭1995,歐1997
Pteridophyte	蕨類植物	Dryopteridaceae	鱗毛蕨科	<i>Dryopteris hypophlebia</i> Hayata	深山鱗毛蕨	黃1987,歐1997
Pteridophyte	蕨類植物	Dryopteridaceae	鱗毛蕨科	<i>Dryopteris lepidopoda</i> Hayata	厚葉鱗毛蕨	李1994 檜山,歐1997,歐1996
Pteridophyte	蕨類植物	Dryopteridaceae	鱗毛蕨科	<i>Dryopteris polita</i> Rosenst.	臺東鱗毛蕨	歐1997,歐1996
Pteridophyte	蕨類植物	Dryopteridaceae	鱗毛蕨科	<i>Dryopteris reflexosquamata</i> Hayata	瘤孢鱗毛蕨	徐1994,黃1987,李1994 檜山,李1994 榛山,李1994 樂山,歐1997,陳1998 環山,歐1996,陳1998 雪山
Pteridophyte	蕨類植物	Dryopteridaceae	鱗毛蕨科	<i>Dryopteris scottii</i> (Bedd.) Ching	史氏鱗毛蕨	黃1987,呂1999,陳1998 雪山
Pteridophyte	蕨類植物	Dryopteridaceae	鱗毛蕨科	<i>Dryopteris serrato-dentata</i> (Bedd.) Hayata	鋸齒葉鱗毛蕨	黃1987,歐1999,歐1997,歐1996
Pteridophyte	蕨類植物	Dryopteridaceae	鱗毛蕨科	<i>Dryopteris sordidipes</i> Tagawa	落鱗鱗毛蕨	黃1987,歐1997,歐1996
Pteridophyte	蕨類植物	Dryopteridaceae	鱗毛蕨科	<i>Dryopteris sparsa</i> (Don) Ktze.	長葉鱗毛蕨	黃1987,歐1997,郭1995,歐2000,歐1996,歐1998
Pteridophyte	蕨類植物	Dryopteridaceae	鱗毛蕨科	<i>Dryopteris squamiseta</i> (Hook.) Ktze.	阿里山鱗毛蕨	歐1997,歐1996
Pteridophyte	蕨類植物	Dryopteridaceae	鱗毛蕨科	<i>Dryopteris subatrata</i> Tagawa	細葉鱗毛蕨	黃1987,歐1997
Pteridophyte	蕨類植物	Dryopteridaceae	鱗毛蕨科	<i>Dryopteris subexaltata</i> (Christ) C. Chr.	早田氏鱗毛蕨	歐1997
Pteridophyte	蕨類植物	Dryopteridaceae	鱗毛蕨科	<i>Dryopteris taiwanicola</i> Tagawa	臺灣鱗毛蕨	黃1987,郭1995,歐1997,歐1998
Pteridophyte	蕨類植物	Dryopteridaceae	鱗毛蕨科	<i>Dryopteris varia</i> (L.) Ktze.	南海鱗毛蕨	徐1994,黃1987
Pteridophyte	蕨類植物	Dryopteridaceae	鱗毛蕨科	<i>Dryopteris wallichiana</i> (Spr.) Alston & Bonner	瓦氏鱗毛蕨	黃1987



CLASS	CCLASS	FAMILY	CFAMILY	SPECIES	CSPECIES	SOURCES
Pteridophyte	蕨類植物	Dryopteridaceae	鱗毛蕨科	<i>Leptorumohra quadripinnata</i> (Hayata) H. Ito	毛苞擬複葉耳蕨	黃1987
Pteridophyte	蕨類植物	Dryopteridaceae	鱗毛蕨科	<i>Peranema cyatheoides</i> Don	柄囊蕨	黃1987,李1994 檜山,歐1997
Pteridophyte	蕨類植物	Dryopteridaceae	鱗毛蕨科	<i>Polystichum acutidens</i> Christ	臺東耳蕨	黃1987
Pteridophyte	蕨類植物	Dryopteridaceae	鱗毛蕨科	<i>Polystichum biaristatum</i> (Blume) Moore	二尖耳蕨	郭1995
Pteridophyte	蕨類植物	Dryopteridaceae	鱗毛蕨科	<i>Polystichum falcipinnum</i> Hayata	鑷葉耳蕨	徐1994,黃1987,歐1997
Pteridophyte	蕨類植物	Dryopteridaceae	鱗毛蕨科	<i>Polystichum hancockii</i> (Hance) Diels	韓氏耳蕨	黃1987,歐2000
Pteridophyte	蕨類植物	Dryopteridaceae	鱗毛蕨科	<i>Polystichum hecatopterum</i> Diels	鋸齒葉耳蕨	徐1994,黃1987,郭1995,歐1999,歐1997,歐1996
Pteridophyte	蕨類植物	Dryopteridaceae	鱗毛蕨科	<i>Polystichum ilicifolium</i> (Don) Moore	針葉耳蕨	黃1987
Pteridophyte	蕨類植物	Dryopteridaceae	鱗毛蕨科	<i>Polystichum kodamae</i> Tagawa	兒玉氏耳蕨	黃1987,郭1995,歐1999,呂1999,歐1997,陳1998環山,歐1996
Pteridophyte	蕨類植物	Dryopteridaceae	鱗毛蕨科	<i>Polystichum lachenense</i> (Hook.) Bedd.	高山耳蕨	李1994 瀑布
Pteridophyte	蕨類植物	Dryopteridaceae	鱗毛蕨科	<i>Polystichum lepidocaulon</i> (Hook.) J. Sm.	鞭葉耳蕨	黃1987,歐2000,歐1997,歐1996
Pteridophyte	蕨類植物	Dryopteridaceae	鱗毛蕨科	<i>Polystichum morii</i> Hayata	玉山耳蕨	黃1987,歐1997
Pteridophyte	蕨類植物	Dryopteridaceae	鱗毛蕨科	<i>Polystichum nepalense</i> (Spreng.) C. Chr.	軟骨耳蕨	黃1987,李1994 榛山,郭1995,呂1999,歐1997,歐1996,歐1998
Pteridophyte	蕨類植物	Dryopteridaceae	鱗毛蕨科	<i>Polystichum parvipinnulum</i> Tagawa	尖葉耳蕨	歐1996
Pteridophyte	蕨類植物	Dryopteridaceae	鱗毛蕨科	<i>Polystichum piceopaleaceum</i> Tagawa	黑鱗耳蕨	徐1994,黃1987,歐1997
Pteridophyte	蕨類植物	Dryopteridaceae	鱗毛蕨科	<i>Polystichum prescottianum</i> (Wall.) Moore	南湖耳蕨	李1994 瀑布
Pteridophyte	蕨類植物	Dryopteridaceae	鱗毛蕨科	<i>Polystichum prionolepis</i> Hayata	鋸葉耳蕨	黃1987,歐1997,歐1996
Pteridophyte	蕨類植物	Dryopteridaceae	鱗毛蕨科	<i>Polystichum stenophyllum</i> Christ	芽苞耳蕨	黃1987
Pteridophyte	蕨類植物	Dryopteridaceae	鱗毛蕨科	<i>Polystichum thomsoni</i> (Hook.) Bedd.	尾葉耳蕨	黃1987,郭1995,歐2000,歐1997,歐1996,歐1998
Pteridophyte	蕨類植物	Dryopteridaceae	鱗毛蕨科	<i>Polystichum tsus-simense</i> (Hook.) J. Sm.	馬祖耳蕨	黃1987
Pteridophyte	蕨類植物	Dryopteridaceae	鱗毛蕨科	<i>Polystichum wilsoni</i> Christ	福山氏耳蕨	歐1999
Pteridophyte	蕨類植物	Equisetaceae	木賊科	<i>Equisetum ramosissimum</i> Desf.	木賊	郭1995,歐1997

CLASS	CCLASS	FAMILY	CFAMILY	SPECIES	CSPECIES	SOURCES
Pteridophyte	蕨類植物	Equisetaceae	木賊科	<i>Equisetum ramosissimum</i> Desf. subsp. <i>debile</i> (Roxb.) Hauke	臺灣木賊	黃1987,歐1997,歐1996
Pteridophyte	蕨類植物	Gleicheniaceae	裏白科	<i>Dicranopteris linearis</i> (Burm. f.) Under.	芒萁	黃1987,李1994 檜山,李1994 瀑布,歐1999,歐1997,歐1996,歐1998
Pteridophyte	蕨類植物	Gleicheniaceae	裏白科	<i>Dicranopteris linearis</i> (Burm. f.) Under. var. <i>tetraphylla</i> (Rosenst.) Nakai	蔓芒萁	歐1997,歐1996
Pteridophyte	蕨類植物	Gleicheniaceae	裏白科	<i>Diplopterygium chinensis</i> (Rosenst.)	中華裏白	黃1987,歐1997,歐1996,歐1998
Pteridophyte	蕨類植物	Gleicheniaceae	裏白科	<i>Diplopterygium glaucum</i> (Houtt.) Nakai	裏白	歐1997
Pteridophyte	蕨類植物	Grammitidaceae	禾葉蕨科	<i>Ctenopteris curtisii</i> (Bak.) Copel.	蒿蕨	黃1987,歐1997
Pteridophyte	蕨類植物	Grammitidaceae	禾葉蕨科	<i>Ctenopteris obliquata</i> (Blume) Copel.	密毛蒿蕨	黃1987,呂2000,歐1997,陳1998環山
Pteridophyte	蕨類植物	Grammitidaceae	禾葉蕨科	<i>Xiphopteris okuboi</i> (Yatabe) Copel.	梳葉蕨	黃1987,呂1999
Pteridophyte	蕨類植物	Hymenophyllaceae	膜蕨科	<i>Gonocormus minutus</i> (v. d. Bosch) Bak.	團扇蕨	黃1987
Pteridophyte	蕨類植物	Hymenophyllaceae	膜蕨科	<i>Hymenophyllum barbatum</i> (v. d. Bosch) Bak.	華東膜蕨	黃1987
Pteridophyte	蕨類植物	Hymenophyllaceae	膜蕨科	<i>Hymenophyllum taiwanense</i> (Tagawa) Morton	臺灣蹄蕨	歐1998
Pteridophyte	蕨類植物	Hymenophyllaceae	膜蕨科	<i>Mecodium polyanthos</i> (Sw.) Copel.	細葉蹄蕨	黃1987,郭1995,歐1999,歐1997
Pteridophyte	蕨類植物	Hymenophyllaceae	膜蕨科	<i>Mecodium wrightii</i> (v. d. Bosch) Copel.	萊氏蹄蕨	徐1994,黃1987,李1994瀑布,李1994 榛山,郭1995
Pteridophyte	蕨類植物	Hymenophyllaceae	膜蕨科	<i>Vandenboschia auriculata</i> (Blume) Copel.	瓶蕨	郭1995
Pteridophyte	蕨類植物	Hymenophyllaceae	膜蕨科	<i>Vandenboschia orientalis</i> (C. Chr.) Ching	華東瓶蕨	黃1987
Pteridophyte	蕨類植物	Lindsaeaceae	陵齒蕨科	<i>Lindsaea japonica</i> (Bak.) Diels	日本陵齒蕨	黃1987

CLASS	CCLASS	FAMILY	CFAMILY	SPECIES	CSPECIES	SOURCES
Pteridophyte	蕨類植物	Lindsaeaceae	陵齒蕨科	<i>Lindsaea odorata</i> Roxb.	陵齒蕨	黃1987,李1994 檜山,李1994 榛山,呂1999,歐1997,歐1996,歐1998
Pteridophyte	蕨類植物	Lindsaeaceae	陵齒蕨科	<i>Lindsaea orbiculata</i> (Lam.) Mett.	圓葉陵齒蕨	黃1987,歐1997
Pteridophyte	蕨類植物	Lindsaeaceae	陵齒蕨科	<i>Sphenomeris chusana</i> (L.) Copel.	烏蕨	黃1987
Pteridophyte	蕨類植物	Lomariopsidaceae	羅蔓藤蕨科	<i>Bolbitis contaminans</i> (Wall.) Ching	細葉實蕨	黃1987,歐1997
Pteridophyte	蕨類植物	Lomariopsidaceae	羅蔓藤蕨科	<i>Bolbitis subcordata</i> (Copel.) Ching	海南實蕨	郭1995,歐1997,歐1996,歐1998
Pteridophyte	蕨類植物	Lomariopsidaceae	羅蔓藤蕨科	<i>Elaphoglossum conforme</i> (Sw.) Schott	阿里山舌蕨	黃1987
Pteridophyte	蕨類植物	Lomariopsidaceae	羅蔓藤蕨科	<i>Elaphoglossum yoshinagae</i> (Yatabe) Makino	舌蕨	黃1987,郭1995,歐1999,歐1997,歐1996
Pteridophyte	蕨類植物	Lycopodiaceae	石松科	<i>Lycopodium annotinum</i> L.	杉葉蔓石松	歐1997,歐1996
Pteridophyte	蕨類植物	Lycopodiaceae	石松科	<i>Lycopodium casuarinoides</i> Spring	木賊葉石松	黃1987,呂1999
Pteridophyte	蕨類植物	Lycopodiaceae	石松科	<i>Lycopodium cernuum</i> L.	過山龍	黃1987,李1994 榛山,郭1995,歐1997,歐1996,歐1998
Pteridophyte	蕨類植物	Lycopodiaceae	石松科	<i>Lycopodium clavatum</i> L.	石松	黃1987
Pteridophyte	蕨類植物	Lycopodiaceae	石松科	<i>Lycopodium complanatum</i> L. (sensu lato)	地刷子	歐1997,歐1996
Pteridophyte	蕨類植物	Lycopodiaceae	石松科	<i>Lycopodium fargesii</i> Hert.	銳葉石松	歐1996
Pteridophyte	蕨類植物	Lycopodiaceae	石松科	<i>Lycopodium hamiltonii</i> Spring	福氏石松	黃1987
Pteridophyte	蕨類植物	Lycopodiaceae	石松科	<i>Lycopodium japonicum</i> Thunb ex Murray	日本石松	黃1987
Pteridophyte	蕨類植物	Lycopodiaceae	石松科	<i>Lycopodium juniperoideum</i> Sw.	玉柏	黃1987
Pteridophyte	蕨類植物	Lycopodiaceae	石松科	<i>Lycopodium multispicatum</i> Wilce	多穗石松	黃1987,李1994 樂山,郭1995,歐1999,歐1997,歐1998
Pteridophyte	蕨類植物	Lycopodiaceae	石松科	<i>Lycopodium pseudoclavatum</i> Ching	假石松	歐1997
Pteridophyte	蕨類植物	Lycopodiaceae	石松科	<i>Lycopodium quasipolytrichoides</i> Hayata	反捲葉石松	黃1987

CLASS	CCLASS	FAMILY	CFAMILY	SPECIES	CSPECIES	SOURCES
Pteridophyte	蕨類植物	Lycopodiaceae	石松科	<i>Lycopodium selago</i> L. var. <i>appressum</i> Desv.	小杉葉石松	黃1987
Pteridophyte	蕨類植物	Lycopodiaceae	石松科	<i>Lycopodium serratum</i> Thunb. var. <i>longipetiolatum</i> Spring	長柄千層塔	黃1987
Pteridophyte	蕨類植物	Lycopodiaceae	石松科	<i>Lycopodium serratum</i> Thunb. var. <i>myriophyllifolium</i> Hayata	阿里山千層塔	黃1987,呂1999
Pteridophyte	蕨類植物	Lycopodiaceae	石松科	<i>Lycopodium somai</i> Hayata	相馬氏石松	黃1987,歐1997,歐1996,歐1998
Pteridophyte	蕨類植物	Lycopodiaceae	石松科	<i>Lycopodium taiwanianum</i> Kuo	台灣石松(綠葉蔓石松)	黃1987,歐1997
Pteridophyte	蕨類植物	Lycopodiaceae	石松科	<i>Lycopodium veitchii</i> Christ	玉山石松	歐1997,歐1996
Pteridophyte	蕨類植物	Lycopodiaceae	石松科	<i>Lycopodium wightianum</i> Wall.	偉氏石松	歐1997,歐1996
Pteridophyte	蕨類植物	Marattiaceae	觀音座蓮科	<i>Angiopteris lygodiifolia</i> Rosenst.	觀音座蓮	徐1994,黃1987,歐1997
Pteridophyte	蕨類植物	Oleandraceae	蓀蕨科	<i>Arthropteris palisotii</i> (Desv.) Alston	藤蕨	徐1994,黃1987,歐1997
Pteridophyte	蕨類植物	Oleandraceae	蓀蕨科	<i>Nephrolepis auriculata</i> (L.) Trimen	腎蕨	黃1987
Pteridophyte	蕨類植物	Oleandraceae	蓀蕨科	<i>Nephrolepis biserrata</i> (Sw.) Schott	長葉腎蕨	徐1994,黃1987,歐1997
Pteridophyte	蕨類植物	Oleandraceae	蓀蕨科	<i>Nephrolepis hirsutula</i> (Forst.) Presl	毛葉腎蕨	黃1987,呂1999
Pteridophyte	蕨類植物	Onocleaceae	球子蕨科	<i>Matteuccia orientalis</i> (Hook.) Trev.	東方莢果蕨	黃1987,李1994 檜山,李1994 榛山,郭1995,歐1999,歐2000,呂1999,歐1997,歐1996,歐1998
Pteridophyte	蕨類植物	Ophioglossaceae	瓶爾小草科	<i>Botrychium daucifolium</i> (Wall.) Hook. & Grev.	阿里山蕨萁	黃1987
Pteridophyte	蕨類植物	Ophioglossaceae	瓶爾小草科	<i>Botrychium lanuginosum</i> (Wall.) Hook. & Grev.	薄葉大陰地蕨	李1994 瀑布,歐2000,歐1997,歐1996,歐1998
Pteridophyte	蕨類植物	Ophioglossaceae	瓶爾小草科	<i>Botrychium lunaria</i> (L.) Sw.	扇羽陰地蕨	黃1987,陳1998 雪山
Pteridophyte	蕨類植物	Ophioglossaceae	瓶爾小草科	<i>Ophioglossum vulgatum</i> L.	瓶爾小草	李1994 樂山
Pteridophyte	蕨類植物	Osmundaceae	紫萁科	<i>Osmunda claytoniana</i> L.	絨假紫萁	黃1987,郭1995,歐2000,歐1997,歐1996

CLASS	CCLASS	FAMILY	CFAMILY	SPECIES	CSPECIES	SOURCES
Pteridophyte	蕨類植物	Osmundaceae	紫萁科	<i>Osmunda claytoniana</i> L. var. <i>Polosa</i> (Wall.) Ching	臺灣絨假紫萁	歐1997
Pteridophyte	蕨類植物	Osmundaceae	紫萁科	<i>Osmunda japonica</i> Thunb.	紫萁	黃1987,歐1997,歐1996
Pteridophyte	蕨類植物	Plagiogyriaceae	瘤足蕨科	<i>Plagiogyria adnata</i> (Blume) Bedd.	瘤足蕨	黃1987,李1994 瀑布,呂1999,歐1997
Pteridophyte	蕨類植物	Plagiogyriaceae	瘤足蕨科	<i>Plagiogyria dunnii</i> Copel.	倒葉瘤足蕨	歐1997
Pteridophyte	蕨類植物	Plagiogyriaceae	瘤足蕨科	<i>Plagiogyria euphlesia</i> (Kunze) Mett.	華中瘤足蕨	黃1987
Pteridophyte	蕨類植物	Plagiogyriaceae	瘤足蕨科	<i>Plagiogyria formosana</i> Makai	臺灣瘤足蕨	黃1987,郭1995,歐1997,歐1996
Pteridophyte	蕨類植物	Plagiogyriaceae	瘤足蕨科	<i>Plagiogyria stenoptera</i> (Hance) Diels	耳形瘤足蕨	郭1995,歐1997
Pteridophyte	蕨類植物	Polypodiaceae	水龍骨科	<i>Arthromeris lehmanni</i> (Mett.) Ching	肢節蕨	郭1995,歐1997,歐1996
Pteridophyte	蕨類植物	Polypodiaceae	水龍骨科	<i>Colysis elliptica</i> (Thunb.) Ching	橢圓線蕨	黃1987,徐1994,歐1997
Pteridophyte	蕨類植物	Polypodiaceae	水龍骨科	<i>Colysis hemionitidea</i> (Wall.) Presl	斷線蕨	歐2000,歐1997,歐1996,陳1998環山
Pteridophyte	蕨類植物	Polypodiaceae	水龍骨科	<i>Colysis wrightii</i> Ching	萊氏線蕨	黃1987,郭1995,歐1999
Pteridophyte	蕨類植物	Polypodiaceae	水龍骨科	<i>Crypsinus echinosporus</i> (Tagawa) Tagawa	大葉玉山蕨	呂1999,歐1997,歐1998
Pteridophyte	蕨類植物	Polypodiaceae	水龍骨科	<i>Crypsinus hastatus</i> (Thunb.) Copel.	三葉蕨	黃1987,歐1997,歐1996,歐1998
Pteridophyte	蕨類植物	Polypodiaceae	水龍骨科	<i>Crypsinus quasidivariatus</i> (Hayata)	玉山蕨	歐1997,歐1996
Pteridophyte	蕨類植物	Polypodiaceae	水龍骨科	<i>Crypsinus taiwanensis</i> (Tagawa) Tagawa	臺灣蕨	黃1987
Pteridophyte	蕨類植物	Polypodiaceae	水龍骨科	<i>Dryotaenium miyoshianum</i> Makino	二條線蕨	郭1995,歐1997
Pteridophyte	蕨類植物	Polypodiaceae	水龍骨科	<i>Drynaria fortunei</i> (Kunze) J. Sm.	槲蕨	黃1987,
Pteridophyte	蕨類植物	Polypodiaceae	水龍骨科	<i>Goniophlebium argutum</i> (Wall.) J. Sm.	擬水龍骨	歐1997
Pteridophyte	蕨類植物	Polypodiaceae	水龍骨科	<i>Lemmaphyllum microphyllum</i> Presl	伏石蕨	徐1994
Pteridophyte	蕨類植物	Polypodiaceae	水龍骨科	<i>Lepidogrammitis rostrata</i> (Beddome)	骨牌蕨	黃1987
Pteridophyte	蕨類植物	Polypodiaceae	水龍骨科	<i>Lepisorus clathratus</i> (Clarke) Ching	網眼瓦葦	黃1987,歐1997,陳1998雪山
Pteridophyte	蕨類植物	Polypodiaceae	水龍骨科	<i>Lepisorus kawakamii</i> (Hay.) Tag.	川上氏瓦葦	黃1987,郭1995
Pteridophyte	蕨類植物	Polypodiaceae	水龍骨科	<i>Lepisorus kuchenensis</i> (Wu) Ching	獠山瓦葦	黃1987,李1994 檜山,李1994 瀑布,郭1995,歐1999,歐1997,歐1996

CLASS	CCLASS	FAMILY	CFAMILY	SPECIES	CSPECIES	SOURCES
Pteridophyte	蕨類植物	Polypodiaceae	水龍骨科	<i>Lepisorus megasorus</i> (C. Chr.) Ching	鱗瓦葦	李1994 檜山
Pteridophyte	蕨類植物	Polypodiaceae	水龍骨科	<i>Lepisorus morrisonensis</i> (Hayata) H. Ito	玉山瓦葦	歐1999
Pteridophyte	蕨類植物	Polypodiaceae	水龍骨科	<i>Lepisorus obscure-venulosus</i> (Hayata) Ching	奧瓦葦	黃1987,李1994 瀑布,呂1999,歐1997,歐1996
Pteridophyte	蕨類植物	Polypodiaceae	水龍骨科	<i>Lepisorus pseudo-ussuriensis</i> Tagawa	擬烏蘇里瓦葦	歐1999,歐1997,歐1996
Pteridophyte	蕨類植物	Polypodiaceae	水龍骨科	<i>Lepisorus thunbergianus</i> (Kaulf.) Ching	瓦葦	黃1987
Pteridophyte	蕨類植物	Polypodiaceae	水龍骨科	<i>Lepisorus tosaensis</i> (Makino) H. Ito	擬瓦葦	黃1987
Pteridophyte	蕨類植物	Polypodiaceae	水龍骨科	<i>Loxogramme formosana</i> Nakai	台灣劍蕨	黃1987
Pteridophyte	蕨類植物	Polypodiaceae	水龍骨科	<i>Loxogramme grammitoides</i> (Bak.) C. Chr.	小葉劍蕨	郭1995
Pteridophyte	蕨類植物	Polypodiaceae	水龍骨科	<i>Loxogramme remote-frondigera</i> Hayata	長柄劍蕨	黃1987
Pteridophyte	蕨類植物	Polypodiaceae	水龍骨科	<i>Loxogramme salicifolia</i> (Makino) Makino	柳葉劍蕨	黃1987
Pteridophyte	蕨類植物	Polypodiaceae	水龍骨科	<i>Microsorium buergerianum</i> (Miq.) Ching	波氏星蕨	黃1987,郭1995,歐1999,歐1997,歐1996
Pteridophyte	蕨類植物	Polypodiaceae	水龍骨科	<i>Microsorium fortunei</i> (Moore) Ching	大星蕨	黃1987
Pteridophyte	蕨類植物	Polypodiaceae	水龍骨科	<i>Microsorium membranaceum</i> (Don) Ching	膜葉星蕨	徐1994,黃1987,李1994 樂山,李1994 馬達拉,郭1995,呂1999,歐1997,歐1996,歐1998,陳1998 雪山
Pteridophyte	蕨類植物	Polypodiaceae	水龍骨科	<i>Neocheiropteris ensata</i> (Thunb.) Ching	扇蕨	黃1987
Pteridophyte	蕨類植物	Polypodiaceae	水龍骨科	<i>Polypodium amoenum</i> Wall.	阿里山水龍骨	黃1987
Pteridophyte	蕨類植物	Polypodiaceae	水龍骨科	<i>Polypodium formosanum</i> Bak.	臺灣水龍骨	黃1987,歐1997,歐1996
Pteridophyte	蕨類植物	Polypodiaceae	水龍骨科	<i>Polypodium transpianense</i> Yamamoto	疏毛水龍骨	黃1987,歐2000,歐1997,歐1996
Pteridophyte	蕨類植物	Polypodiaceae	水龍骨科	<i>Porrosia transmorrisonensis</i> (Hayata)	玉山石葦	黃1987,呂1999,陳1998 雪山
Pteridophyte	蕨類植物	Polypodiaceae	水龍骨科	<i>Pseudodrynaria coronans</i> (Mett.) Ching	崖薑蕨	黃1987
Pteridophyte	蕨類植物	Polypodiaceae	水龍骨科	<i>Pyrrosia adnascens</i> (Sw.) Ching	抱樹石葦	歐1997,歐1998
Pteridophyte	蕨類植物	Polypodiaceae	水龍骨科	<i>Pyrrosia linearifolia</i> (Hook.) Ching	絨毛石葦	黃1987,郭1995
Pteridophyte	蕨類植物	Polypodiaceae	水龍骨科	<i>Pyrrosia lingua</i> (Thunb.) Farw.	石葦	郭1995,歐1997,歐1996
Pteridophyte	蕨類植物	Polypodiaceae	水龍骨科	<i>Pyrrosia mollis</i> (Kunze) Ching	多形石葦	歐1996

CLASS	CCLASS	FAMILY	CFAMILY	SPECIES	CSPECIES	SOURCES
Pteridophyte	蕨類植物	Polypodiaceae	水龍骨科	<i>Pyrrosia polydactylis</i> (Hance) Ching	槭葉石葦	徐1994,黃1987,呂1999,歐1997,陳1998雪山
Pteridophyte	蕨類植物	Polypodiaceae	水龍骨科	<i>Pyrrosia sheareri</i> (Bak.) Ching	廬山石葦	黃1987,李1994 榛山,歐1999,歐1997,歐1996,歐1998
Pteridophyte	蕨類植物	Polypodiaceae	水龍骨科	<i>Saxiglossum angustissimum</i> (Gies.) Ching	捲葉蕨	黃1987,
Pteridophyte	蕨類植物	Pteridaceae	鳳尾蕨科	<i>Cheilanthes argentea</i> (Gmel.) Kunze	長柄粉背蕨	黃1987,呂1999
Pteridophyte	蕨類植物	Pteridaceae	鳳尾蕨科	<i>Cheilanthes farinosa</i> (Forsk.) Kaulf.	深山粉背蕨	黃1987,郭1995,歐1997,歐1996,歐1998
Pteridophyte	蕨類植物	Pteridaceae	鳳尾蕨科	<i>Cheilanthes mysurensis</i> Wall.	細葉碎米蕨	徐1994,黃1987
Pteridophyte	蕨類植物	Pteridaceae	鳳尾蕨科	<i>Cryptogramma brunoniana</i> Wall.	高山珠蕨	黃1987,歐1997,歐1996
Pteridophyte	蕨類植物	Pteridaceae	鳳尾蕨科	<i>Cryptogramma stelleri</i> (Gmel.) Prantl	疏葉珠蕨	歐1997,歐1996
Pteridophyte	蕨類植物	Pteridaceae	鳳尾蕨科	<i>Onychium contiguum</i> (Wall.) Hope	高山金粉蕨	歐1997
Pteridophyte	蕨類植物	Pteridaceae	鳳尾蕨科	<i>Onychium japonicum</i> (Thunb.) Kunze	日本金粉蕨	黃1987,歐1997,歐1996
Pteridophyte	蕨類植物	Pteridaceae	鳳尾蕨科	<i>Pteris biaurita</i> L.	弧脈鳳尾蕨	歐1997
Pteridophyte	蕨類植物	Pteridaceae	鳳尾蕨科	<i>Pteris cretica</i> L.	大葉鳳尾蕨	歐1996
Pteridophyte	蕨類植物	Pteridaceae	鳳尾蕨科	<i>Pteris deltodon</i> Bak.	岩鳳尾蕨	歐1997
Pteridophyte	蕨類植物	Pteridaceae	鳳尾蕨科	<i>Pteris dispar</i> Kunze	天草鳳尾蕨	黃1987,郭1995
Pteridophyte	蕨類植物	Pteridaceae	鳳尾蕨科	<i>Pteris ensiformis</i> Burm.	箭葉鳳尾蕨	徐1994,黃1987,李1994 榛山,李1994 樂山,李1994 馬達拉,郭1995,呂1999,歐2000,歐1997,陳1998環山,歐1996,歐1998,陳1998
Pteridophyte	蕨類植物	Pteridaceae	鳳尾蕨科	<i>Pteris excelsa</i> Guad.	溪鳳尾蕨	黃1987
Pteridophyte	蕨類植物	Pteridaceae	鳳尾蕨科	<i>Pteris fauriei</i> Hieron.	傅氏鳳尾蕨	黃1987,郭1995,歐1997
Pteridophyte	蕨類植物	Pteridaceae	鳳尾蕨科	<i>Pteris formosana</i> Bak.	臺灣鳳尾蕨	黃1987,李1994 檜山,郭1995,歐1999
Pteridophyte	蕨類植物	Pteridaceae	鳳尾蕨科	<i>Pteris longipinna</i> Hayata	長葉鳳尾蕨	黃1987

CLASS	CCLASS	FAMILY	CFAMILY	SPECIES	CSPECIES	SOURCES
Pteridophyte	蕨類植物	Pteridaceae	鳳尾蕨科	<i>Pteris multifida</i> Poir.	鳳尾蕨	徐1994,黃1987,李1994 檜山,李1994 瀑布,郭1995,歐1997,歐1996
Pteridophyte	蕨類植物	Pteridaceae	鳳尾蕨科	<i>Pteris scabristipes</i> Tagawa	紅柄鳳尾蕨	黃1987,呂1999
Pteridophyte	蕨類植物	Pteridaceae	鳳尾蕨科	<i>Pteris semipinnata</i> L.	半邊羽裂鳳尾蕨	歐2000,歐1998
Pteridophyte	蕨類植物	Pteridaceae	鳳尾蕨科	<i>Pteris setuloso-costulata</i> Hayata	有刺鳳尾蕨	黃1987,李1994 榛山,郭1995,歐1999
Pteridophyte	蕨類植物	Pteridaceae	鳳尾蕨科	<i>Pteris wallichiana</i> Ag.	瓦氏鳳尾蕨	黃1987,郭1995,歐1997,歐1996
Pteridophyte	蕨類植物	Schizaeaceae	海金沙科	<i>Lygodium japonicum</i> (Thunb.) Sw.	海金沙	郭1995,歐1997
Pteridophyte	蕨類植物	Selaginellaceae	卷柏科	<i>Selaginella delicatula</i> (Desv.) Alston	全緣卷柏	黃1987
Pteridophyte	蕨類植物	Selaginellaceae	卷柏科	<i>Selaginella doederleinii</i> Hieron.	生根卷柏	黃1987
Pteridophyte	蕨類植物	Selaginellaceae	卷柏科	<i>Selaginella involvens</i> (Sw.) Spring	密葉卷柏	黃1987,
Pteridophyte	蕨類植物	Selaginellaceae	卷柏科	<i>Selaginella labordei</i> Hieron. ex Christ	玉山卷柏	歐1996
Pteridophyte	蕨類植物	Selaginellaceae	卷柏科	<i>Selaginella mollendorffii</i> Hieron.	異葉卷柏	黃1987
Pteridophyte	蕨類植物	Selaginellaceae	卷柏科	<i>Selaginella stauntoniana</i> Spring	擬密葉卷柏	徐1994,黃1987,李1994 檜山,郭1995,歐1999,歐1997
Pteridophyte	蕨類植物	Selaginellaceae	卷柏科	<i>Selaginella tamariscina</i> (Beauv.) Spring	萬年松	黃1987,李1994 瀑布,李1994 榛山,歐1997,歐1996,歐1998
Pteridophyte	蕨類植物	Thelypteridaceae	金星蕨科	<i>Cyclosorus interruptus</i> (Willd.) H. Ito	毛蕨	黃1987
Pteridophyte	蕨類植物	Thelypteridaceae	金星蕨科	<i>Dictyocline griffithii</i> Moore	聖蕨	徐1994,黃1987
Pteridophyte	蕨類植物	Thelypteridaceae	金星蕨科	<i>Leptogramma tottooides</i> H. Ito	尾葉茯蕨	郭1995
Pteridophyte	蕨類植物	Thelypteridaceae	金星蕨科	<i>Macrothelypteris torresiana</i> (Gaud.) Ching	大金星蕨	郭1995
Pteridophyte	蕨類植物	Thelypteridaceae	金星蕨科	<i>Parathelypteris angulariloba</i> (Ching) Ching	鈍頭金星蕨	黃1987,李1994 瀑布
Pteridophyte	蕨類植物	Thelypteridaceae	金星蕨科	<i>Parathelypteris beddomei</i> (Bak.) Ching	縮羽金星蕨	徐1994,黃1987,李1994 瀑布,李1994 榛山,李1994 馬達拉,郭1995,歐1999,歐2000,呂1999,歐1997,歐1996,歐1998



CLASS	CCLASS	FAMILY	CFAMILY	SPECIES	CSPECIES	SOURCES
Pteridophyte	蕨類植物	Thelypteridaceae	金星蕨科	<i>Pseudocyclosorus esquirolii</i> (Christ) Ching	假毛蕨	歐1998
Pteridophyte	蕨類植物	Thelypteridaceae	金星蕨科	<i>Pseudophegopteris hirtirachis</i> (C. Chr.) Holtt.	毛囊紫柄蕨	黃1987
Pteridophyte	蕨類植物	Thelypteridaceae	金星蕨科	<i>Thelypteris erubescens</i> (Wall.) Ching	大葉金星蕨	黃1987, 呂1999
Pteridophyte	蕨類植物	Vittariaceae	書帶蕨科	<i>Antrophyum formosanum</i> Hieron.	臺灣車前蕨	黃1987, 李1994 瀑布, 歐1997
Pteridophyte	蕨類植物	Vittariaceae	書帶蕨科	<i>Antrophyum obovatum</i> Bak.	車前蕨	黃1987
Pteridophyte	蕨類植物	Vittariaceae	書帶蕨科	<i>Vittaria angusto-elongata</i> Hayata	姬書帶蕨	黃1987, 郭1995
Pteridophyte	蕨類植物	Vittariaceae	書帶蕨科	<i>Vittaria flexuosa</i> Fee	書帶蕨	黃1987, 歐1999, 呂1999, 歐1997
Pteridophyte	蕨類植物	Vittariaceae	書帶蕨科	<i>Vittaria taeniophylla</i> Copel.	廣葉書帶蕨	徐1994, 黃1987, 歐1997, 李1994 樂山
Pteridophyte	蕨類植物	Vittariaceae	書帶蕨科	<i>Vittaria zosterifolia</i> Willd.	垂葉書帶蕨	黃1987
Gymnosperm	裸子植物	Cephalotaxaceae	粗榧科	<i>Cephalotaxus wilsoniana</i> Hayata	臺灣粗榧	歐1997, 歐1996
Gymnosperm	裸子植物	Cupressaceae	柏科	<i>Calocedrus formosana</i> (Florin) Florin	臺灣肖楠	黃1987, 歐1997, 歐1996
Gymnosperm	裸子植物	Cupressaceae	柏科	<i>Chamaecyparis formosensis</i> Matsum.	紅檜	黃1987
Gymnosperm	裸子植物	Cupressaceae	柏科	<i>Chamaecyparis obtusa</i> Sieb. & Zucc. var. <i>formosana</i> (Hayata) Rehder	臺灣扁柏	黃1987, 歐1997, 歐1996
Gymnosperm	裸子植物	Cupressaceae	柏科	<i>Juniperus chinensis</i> L. var. <i>kaizuka</i> Hort. ex Endl.	龍柏	黃1987
Gymnosperm	裸子植物	Cupressaceae	柏科	<i>Juniperus formosana</i> Hayata	刺柏	黃1987, 徐1994
Gymnosperm	裸子植物	Cupressaceae	柏科	<i>Juniperus squamata</i> Lamb. var. <i>morrisonicola</i> (Hayata) Li & Keng	玉山圓柏	黃1987
Gymnosperm	裸子植物	Pinaceae	松科	<i>Abies kawakamii</i> (Hayata) Ito	臺灣冷杉	黃1987, 李1994 馬達拉
Gymnosperm	裸子植物	Pinaceae	松科	<i>Picea morrisonicola</i> Hayata	臺灣雲杉	李1994 檜山
Gymnosperm	裸子植物	Pinaceae	松科	<i>Pinus armandii</i> Franch. var. <i>masteriana</i> Hayata	臺灣華山松	黃1987
Gymnosperm	裸子植物	Pinaceae	松科	<i>Pinus morrisonicola</i> Hayata	臺灣五葉松	歐1997, 歐1996
Gymnosperm	裸子植物	Pinaceae	松科	<i>Pinus taiwanensis</i> Hayata	臺灣二葉松	黃1987, 郭1995, 歐1999, 歐1997

CLASS	CCLASS	FAMILY	CFAMILY	SPECIES	CSPECIES	SOURCES
Gymnosperm	裸子植物	Pinaceae	松科	<i>Pseudotsuga wilsoniana</i> Hayata	臺灣黃杉	黃1987
Gymnosperm	裸子植物	Pinaceae	松科	<i>Tsuga chinensis</i> (Franch.) Pritz. ex Diels var. <i>formosana</i> (Hayata) Li & Keng	臺灣鐵杉	歐1997,歐1996
Gymnosperm	裸子植物	Podocarpaceae	羅漢松科	<i>Podocarpus fasciculus</i> de Laub.	叢花百日青	歐1996
Gymnosperm	裸子植物	Podocarpaceae	羅漢松科	<i>Podocarpus nagi</i> (Thunb.) Zoll.	竹柏	黃1987,歐1997,歐1996
Gymnosperm	裸子植物	Podocarpaceae	羅漢松科	<i>Podocarpus nakaii</i> Hayata	桃實(百日青)	黃1987,郭1995
Gymnosperm	裸子植物	Taxaceae	紅豆杉科	<i>Taxus sumatrana</i> (Miq.) de Laub.	臺灣紅豆杉	黃1987,歐1997,歐1996
Gymnosperm	裸子植物	Taxodiaceae	杉科	<i>Cryptomeria japonica</i> (L. f.) D. Don	柳杉	黃1987
Gymnosperm	裸子植物	Taxodiaceae	杉科	<i>Cunninghamia konishii</i> Hayata	巒大杉	李1994 檜山,歐1997,歐1996,歐1998
Gymnosperm	裸子植物	Taxodiaceae	杉科	<i>Cunninghamia lanceolata</i> (Lamb.) Hook.	杉木	黃1987,郭1995,歐1997,歐1996,歐1998
Gymnosperm	裸子植物	Taxodiaceae	杉科	<i>Taiwania cryptomerioides</i> Hayata	臺灣杉	徐1994,黃1987,歐1999,歐1997,歐1996,歐1998
Dicotyledon	雙子葉植物	Acanthaceae	爵床科	<i>Baphicacanthus cusia</i> (Nees) Bremek.	馬藍	黃1987,郭1995
Dicotyledon	雙子葉植物	Acanthaceae	爵床科	<i>Goldfussia formosanus</i> (Moore) Hsieh & Huang	臺灣馬藍	黃1987
Dicotyledon	雙子葉植物	Acanthaceae	爵床科	<i>Goldfussia penstemonoides</i> Nees	腺萼馬藍	歐1997,歐1996
Dicotyledon	雙子葉植物	Acanthaceae	爵床科	<i>Justicia procumbens</i> L.	爵床	黃1987,歐1997,歐1996
Dicotyledon	雙子葉植物	Acanthaceae	爵床科	<i>Lepidagathis formosensis</i> Clarke ex	臺灣鱗球花	黃1987
Dicotyledon	雙子葉植物	Acanthaceae	爵床科	<i>Parachampionella flexicaulis</i> (Hayata) Hsieh & Huang	曲莖蘭嵌馬藍	歐1997
Dicotyledon	雙子葉植物	Acanthaceae	爵床科	<i>Parachampionella rankanensis</i> (Hayata) Bremek.	蘭嵌馬藍	歐1996,歐1999,歐2000,歐1997
Dicotyledon	雙子葉植物	Acanthaceae	爵床科	<i>Staurogyne concinnula</i> (Hance) Ktze.	哈啞花	黃1987,郭1995,歐1999,歐1997,歐1996,歐1998

CLASS	CCLASS	FAMILY	CFAMILY	SPECIES	CSPECIES	SOURCES
Dicotyledon	雙子葉植物	Aceraceae	楓樹科	<i>Acer albopurpurascens</i> Hayata	樟葉楓	黃1987,呂1999,歐1997,陳1998雪山
Dicotyledon	雙子葉植物	Aceraceae	楓樹科	<i>Acer kawakamii</i> Koidz.	尖葉槭	郭1995,歐1997,歐1996
Dicotyledon	雙子葉植物	Aceraceae	楓樹科	<i>Acer morrisonense</i> Hayata	臺灣紅榨槭	呂1999,歐1997
Dicotyledon	雙子葉植物	Aceraceae	楓樹科	<i>Acer serrulatum</i> Hayata	青楓	黃1987
Dicotyledon	雙子葉植物	Actinidiaceae	獼猴桃科	<i>Actinidia arisanensis</i> Hayata	阿里山獼猴桃	黃1987,呂1999
Dicotyledon	雙子葉植物	Actinidiaceae	獼猴桃科	<i>Actinidia callosa</i> Lindl. var. <i>formosana</i> Finet & Gagnep.	臺灣獼猴桃	黃1987
Dicotyledon	雙子葉植物	Actinidiaceae	獼猴桃科	<i>Actinidia chinensis</i> Planch. var. <i>Setosa</i> Li	臺灣羊桃	歐1999,歐2000
Dicotyledon	雙子葉植物	Actinidiaceae	獼猴桃科	<i>Actinidia latifolia</i> (Gardn. & Champ.)	闊葉獼猴桃	歐1997,歐1996
Dicotyledon	雙子葉植物	Actinidiaceae	獼猴桃科	<i>Saurauja oldhamii</i> Hemsl.	水冬瓜	黃1987
Dicotyledon	雙子葉植物	Amaranthaceae	莧科	<i>Achyranthes aspera</i> L. var. <i>indica</i> L.	印度牛膝	歐1997,歐1996
Dicotyledon	雙子葉植物	Amaranthaceae	莧科	<i>Achyranthes bidentata</i> Blume	牛膝	黃1987
Dicotyledon	雙子葉植物	Amaranthaceae	莧科	<i>Achyranthes japonica</i> (Miq.) Nakai	日本牛膝	黃1987
Dicotyledon	雙子葉植物	Amaranthaceae	莧科	<i>Celosia argentea</i> L.	青葙	黃1987
Dicotyledon	雙子葉植物	Anacardiaceae	漆樹科	<i>Pistacia chinensis</i> Bunge	黃連木	黃1987,郭1995,歐1997
Dicotyledon	雙子葉植物	Anacardiaceae	漆樹科	<i>Rhus ambigua</i> Lav. ex Dipped.	臺灣藤漆	歐1997,歐1996
Dicotyledon	雙子葉植物	Anacardiaceae	漆樹科	<i>Rhus semialata</i> Murr. var. <i>roxburghiana</i>	羅氏鹽膚木	黃1987
Dicotyledon	雙子葉植物	Anacardiaceae	漆樹科	<i>Rhus succedanea</i> L.	山漆	歐1997,歐1996
Dicotyledon	雙子葉植物	Annonaceae	番荔枝科	<i>Fissistigma oldhamii</i> (Hemsl.) Merr.	瓜馥木	黃1987
Dicotyledon	雙子葉植物	Apiaceae	繖形花科	<i>Angelica morii</i> Hayata	森氏當歸	徐1994,黃1987
Dicotyledon	雙子葉植物	Apiaceae	繖形花科	<i>Angelica morrisonicola</i> Hayata	玉山當歸	黃1987,郭1995,歐1999,歐1997,歐1996,歐1998
Dicotyledon	雙子葉植物	Apiaceae	繖形花科	<i>Centella asiatica</i> (L.) Urban	雷公根	徐1994,黃1987,李1994 馬達拉,郭1995,歐1999,歐1997,歐1996
Dicotyledon	雙子葉植物	Apiaceae	繖形花科	<i>Conioselinum morrisonense</i> Hayata	玉山彎柱芎	呂1999,歐1997,歐1998
Dicotyledon	雙子葉植物	Apiaceae	繖形花科	<i>Hydrocotyle nepalensis</i> Hook.	乞食碗	徐1994,黃1987,歐1997

CLASS	CCLASS	FAMILY	CFAMILY	SPECIES	CSPECIES	SOURCES
Dicotyledon	雙子葉植物	Apiaceae	繖形花科	<i>Hydrocotyle setulosa</i> Hayata	阿里山天胡荽	歐1996
Dicotyledon	雙子葉植物	Apiaceae	繖形花科	<i>Hydrocotyle sibthorpioides</i> Lam.	天胡荽	黃1987
Dicotyledon	雙子葉植物	Apiaceae	繖形花科	<i>Oreomyrrhis involucrata</i> Hayata	山薰香	黃1987,歐1997
Dicotyledon	雙子葉植物	Apiaceae	繖形花科	<i>Osmorhiza aristata</i> (Thunb.) Makino & Yabe	臭根	歐1996,歐1997
Dicotyledon	雙子葉植物	Apiaceae	繖形花科	<i>Pimpinella diversifolia</i> DC.	三葉茴芹	黃1987,歐1999,歐1997,歐1996,歐1998
Dicotyledon	雙子葉植物	Apiaceae	繖形花科	<i>Pimpinella niitakayamensis</i> Hayata	玉山茴芹	李1994 檜山,郭1995,歐1997,歐1996,歐1998
Dicotyledon	雙子葉植物	Apiaceae	繖形花科	<i>Sanicula petagnioides</i> Hayata	五葉山芹菜	黃1987,歐1997,歐1996
Dicotyledon	雙子葉植物	Apiaceae	繖形花科	<i>Torilis japonica</i> (Houtt.) DC.	竊衣	黃1987,李1994 馬達拉,歐1999
Dicotyledon	雙子葉植物	Apocynaceae	夾竹桃科	<i>Anodendron benthamiana</i> Hemsl.	大錦蘭	黃1987,徐1994,歐1997
Dicotyledon	雙子葉植物	Apocynaceae	夾竹桃科	<i>Ecdysanthera rosea</i> Hook. & Arn.	酸藤	歐1997,歐1996
Dicotyledon	雙子葉植物	Apocynaceae	夾竹桃科	<i>Trachelospermum formosanum</i> Liu & Ou	臺灣絡石	歐1997
Dicotyledon	雙子葉植物	Apocynaceae	夾竹桃科	<i>Trachelospermum gracilipes</i> Hook. f.	細梗絡石	黃1987,李1994 瀑布,郭1995,歐1997,歐1996
Dicotyledon	雙子葉植物	Apocynaceae	夾竹桃科	<i>Trachelospermum jasminoides</i> (Lindl.) Lemaire	臺灣白花藤	黃1987,歐1999,歐1996,歐1998
Dicotyledon	雙子葉植物	Aquifoliaceae	冬青科	<i>Ilex arisanensis</i> Yamamoto	阿里山冬青	歐1997
Dicotyledon	雙子葉植物	Aquifoliaceae	冬青科	<i>Ilex asprella</i> (Hook. & Arn.) Champ.	燈稱花	黃1987,歐1997
Dicotyledon	雙子葉植物	Aquifoliaceae	冬青科	<i>Ilex bioritsensis</i> Hayata	苗栗冬青	徐1994,黃1987,郭1995,歐1997
Dicotyledon	雙子葉植物	Aquifoliaceae	冬青科	<i>Ilex ficoidea</i> Hemsl.	臺灣糊樗	歐1997
Dicotyledon	雙子葉植物	Aquifoliaceae	冬青科	<i>Ilex formosae</i> (Loes.) Li	寶島冬青	李1994 榛山
Dicotyledon	雙子葉植物	Aquifoliaceae	冬青科	<i>Ilex formosana</i> Maxim.	糊樗	黃1987,李1994 瀑布,歐2000,歐1997,歐1996,歐1998
Dicotyledon	雙子葉植物	Aquifoliaceae	冬青科	<i>Ilex goshiensis</i> Hayata	圓葉冬青	黃1987,李1994 榛山,歐1997,歐1998

CLASS	CCLASS	FAMILY	CFAMILY	SPECIES	CSPECIES	SOURCES
Dicotyledon	雙子葉植物	Aquifoliaceae	冬青科	<i>Ilex hayataiana</i> Loes.	早田氏冬青	李1994 檜山,李1994 榛山,歐1997,歐1996
Dicotyledon	雙子葉植物	Aquifoliaceae	冬青科	<i>Ilex lonicerifolia</i> Hayata	忍冬葉冬青	李1994 檜山,李1995 榛山,歐1997,歐1996
Dicotyledon	雙子葉植物	Aquifoliaceae	冬青科	<i>Ilex pedunculosa</i> Miq.	刻脈冬青	黃1987,李1994 榛山,歐1997,歐1996,歐1998
Dicotyledon	雙子葉植物	Aquifoliaceae	冬青科	<i>Ilex pubescens</i> Hook. & Arn.	密毛冬青	歐1997,歐1996
Dicotyledon	雙子葉植物	Aquifoliaceae	冬青科	<i>Ilex sugeroki</i> Maxim. var. <i>brevipedunculata</i> (Maxim.) S. Y. Hu	太平山冬青	李1994 樂山
Dicotyledon	雙子葉植物	Aquifoliaceae	冬青科	<i>Ilex suzukii</i> S. Y. Hu	鈴木氏冬青	歐1998
Dicotyledon	雙子葉植物	Aquifoliaceae	冬青科	<i>Ilex tsugitakayamensis</i> Sasaki	雪山冬青	徐1994,黃1987,歐1997,歐1996,歐1998
Dicotyledon	雙子葉植物	Aquifoliaceae	冬青科	<i>Ilex yunnanensis</i> Fr. var. <i>parvifolia</i> (Hayata) S. Y. Hu	小葉雲南冬青	徐1994,黃1987,李1994 榛山,歐1997
Dicotyledon	雙子葉植物	Araliaceae	五加科	<i>Aralia bipinnata</i> Blanco	裏白蔥木	黃1987,郭1995,歐1997
Dicotyledon	雙子葉植物	Araliaceae	五加科	<i>Aralia cordata</i> Thunb.	食用土當歸	黃1987,
Dicotyledon	雙子葉植物	Araliaceae	五加科	<i>Aralia decaisneana</i> Hance	刺蔥	黃1987,李1994 瀑布,郭1995,歐1999,歐1997,歐1998
Dicotyledon	雙子葉植物	Araliaceae	五加科	<i>Aralia taiwaniana</i> Liu & Lu ex Lu	臺灣蔥木	郭1995,歐1998
Dicotyledon	雙子葉植物	Araliaceae	五加科	<i>Dendropanax dentigerus</i> (Harms.) Merr.	樹參	歐1996
Dicotyledon	雙子葉植物	Araliaceae	五加科	<i>Dendropanax dentigerus</i> (Harms.) Merr.	臺灣樹參	徐1994,黃1987,李1994 榛山,李1994 馬達拉,歐1997,歐1998,歐2000
Dicotyledon	雙子葉植物	Araliaceae	五加科	<i>Eleutherococcus trifoliatus</i> (L.) S. Y. Hu	三葉五加	黃1987,歐1996
Dicotyledon	雙子葉植物	Araliaceae	五加科	<i>Fatsia polycarpa</i> Hayata	臺灣八角金盤	徐1994,黃1987,李1994 檜山,李1994 樂山,郭1995,歐1997,歐1996,歐1998

CLASS	CCLASS	FAMILY	CFAMILY	SPECIES	CSPECIES	SOURCES
Dicotyledon	雙子葉植物	Araliaceae	五加科	<i>Hedera japonica</i> Tobler	常春藤	呂1999
Dicotyledon	雙子葉植物	Araliaceae	五加科	<i>Hedera rhombea</i> (Miq.) Bean var. <i>formosana</i> (Nakai) Li	臺灣常春藤	徐1994,黃1987,李1994 檜山,郭1995,歐1999,歐1997,歐1996
Dicotyledon	雙子葉植物	Araliaceae	五加科	<i>Pentapanax castanopsisicola</i> Hayata	臺灣五葉參	徐1994,黃1987
Dicotyledon	雙子葉植物	Araliaceae	五加科	<i>Schefflera actinophylla</i> (Endl.) Harms.	鴨腳木	歐1997,歐1996
Dicotyledon	雙子葉植物	Araliaceae	五加科	<i>Schefflera octophylla</i> (Lour.) Harms	鵝掌柴	黃1987,歐1997,歐1996
Dicotyledon	雙子葉植物	Araliaceae	五加科	<i>Schefflera odorata</i> (Blanco) Merr. & Rolfe	鵝掌藤	歐1997,歐1996
Dicotyledon	雙子葉植物	Araliaceae	五加科	<i>Schefflera taiwaniana</i> (Nakai) Kanehira	臺灣鵝掌柴	徐1994,黃1987,李1994 檜山,李1994 榛山,李1994 樂山,歐1997
Dicotyledon	雙子葉植物	Araliaceae	五加科	<i>Sinopanax formosana</i> (Hayata) Li	華參	徐1994,黃1987,李1994 馬達拉,郭1995,歐1997,歐1996
Dicotyledon	雙子葉植物	Araliaceae	五加科	<i>Tetrapanax papyriferus</i> (Hook.) K. Koch	通草	黃1987,李1994 馬達拉,郭1995,歐1997
Dicotyledon	雙子葉植物	Aristolochiaceae	馬兜鈴科	<i>Aristolochia liukuensis</i> Hatusima	琉球馬兜鈴	黃1987,武陵動物,郭1995
Dicotyledon	雙子葉植物	Aristolochiaceae	馬兜鈴科	<i>Aristolochia shimadai</i> Hayata	臺灣馬兜鈴	徐1994,黃1987,李1994 馬達拉,歐1997
Dicotyledon	雙子葉植物	Aristolochiaceae	馬兜鈴科	<i>Asarum albomaculatum</i> Hayata	白斑細辛	歐1997,歐1996
Dicotyledon	雙子葉植物	Aristolochiaceae	馬兜鈴科	<i>Asarum macranthum</i> Hook. f.	大花細辛	徐1994,黃1987,歐1997
Dicotyledon	雙子葉植物	Asclepiadaceae	蘿藦科	<i>Cynanchum taiwanianum</i> Yamazaki	薄葉牛皮消	徐1994,黃1987,郭1995,歐1999,歐2000,歐1997
Dicotyledon	雙子葉植物	Asclepiadaceae	蘿藦科	<i>Dischidia formosana</i> Maxim.	風不動	歐1997,歐1996
Dicotyledon	雙子葉植物	Asclepiadaceae	蘿藦科	<i>Hoya carnosa</i> (L. f.) R. Br.	絨蘭	歐1997,歐1996
Dicotyledon	雙子葉植物	Asclepiadaceae	蘿藦科	<i>Marsdenia formosana</i> Masamune	臺灣牛欄菜	黃1987,李1994 檜山,李1994 瀑布,歐1997
Dicotyledon	雙子葉植物	Asteraceae	菊科	<i>Adenostemma lavenia</i> (L.) Ktze.	下田菊	歐1999,歐2000,歐1997,歐1996
Dicotyledon	雙子葉植物	Asteraceae	菊科	<i>Ageratum conyzoides</i> L.	霍香薊	歐1997,歐1996

CLASS	CCLASS	FAMILY	CFAMILY	SPECIES	CSPECIES	SOURCES
Dicotyledon	雙子葉植物	Asteraceae	菊科	<i>Ageratum houstonianum</i> Mill.	紫花霍香薊	歐2000
Dicotyledon	雙子葉植物	Asteraceae	菊科	<i>Ainsliaea macroclinidioides</i> Hayata	阿里山鬼督郵	徐1994,黃1987,李1994 檜山,李1994 榛山,歐1997,歐1996,歐1998
Dicotyledon	雙子葉植物	Asteraceae	菊科	<i>Ainsliaea reflexa</i> Merr.	臺灣鬼督郵	黃1987
Dicotyledon	雙子葉植物	Asteraceae	菊科	<i>Ainsliaea reflexa</i> Merr. var. <i>nimborum</i> Hand.- Mazz.	玉山鬼督郵	徐1994,黃1987,呂1999,歐1997,歐1996,陳1998雪山
Dicotyledon	雙子葉植物	Asteraceae	菊科	<i>Anaphalis margaritacea</i> (L.) Benth. & Hook. f.	抱莖籜簫	黃1987,李1994 馬達拉
Dicotyledon	雙子葉植物	Asteraceae	菊科	<i>Anaphalis margaritacea</i> (L.) Benth. & Hook. f. subsp. <i>morrisonicola</i> (Hayata)	玉山抱莖籜簫	黃1987,呂1999,歐1997,陳1998環山+H447,陳1998雪山
Dicotyledon	雙子葉植物	Asteraceae	菊科	<i>Anaphalis nepalensis</i> (Spreng.) Hand.-	尼泊爾籜簫	黃1987,呂1999,歐1997
Dicotyledon	雙子葉植物	Asteraceae	菊科	<i>Artemisia anomala</i> S. Moore	珍珠蒿	黃1987,郭1995,歐1999
Dicotyledon	雙子葉植物	Asteraceae	菊科	<i>Artemisia campestris</i> L.	細葉山艾	呂1999,歐1997
Dicotyledon	雙子葉植物	Asteraceae	菊科	<i>Artemisia capillaris</i> Thunb.	茵陳蒿	黃1987,歐1997,陳1998環山
Dicotyledon	雙子葉植物	Asteraceae	菊科	<i>Artemisia kawakamii</i> Hayata	山艾	黃1987,徐1994,歐1997,陳1998雪山
Dicotyledon	雙子葉植物	Asteraceae	菊科	<i>Artemisia niitakayamensis</i> Hayata	玉山艾	徐1994,黃1987,歐1997,陳1998雪山
Dicotyledon	雙子葉植物	Asteraceae	菊科	<i>Artemisia niitakayamensis</i> Hayata var. <i>tsugitakaensis</i> Kitamura	雪山艾	黃1987,呂1999,歐1997
Dicotyledon	雙子葉植物	Asteraceae	菊科	<i>Artemisia oligocarpa</i> Hayata	高山艾	徐1994,黃1987,呂1999,歐1997
Dicotyledon	雙子葉植物	Asteraceae	菊科	<i>Artemisia princeps</i> Pamp. var. <i>orientalis</i> (Pamp.) Hara	艾	黃1987,李1994 瀑布,李1994 樂山,郭1995,歐1999,歐1997
Dicotyledon	雙子葉植物	Asteraceae	菊科	<i>Aster formosana</i> Hayata	臺灣山白蘭	徐1994,黃1987,郭1995,歐1997
Dicotyledon	雙子葉植物	Asteraceae	菊科	<i>Aster leiophyllus</i> Fr. & Sav.	山白蘭	歐1999,歐2000,歐1996,歐1998
Dicotyledon	雙子葉植物	Asteraceae	菊科	<i>Aster taiwanensis</i> Kitamura	臺灣馬蘭	徐1994,黃1987,李1994樂山,李1994 馬達拉,歐1997,歐1996

CLASS	CCLASS	FAMILY	CFAMILY	SPECIES	CSPECIES	SOURCES
Dicotyledon	雙子葉植物	Asteraceae	菊科	<i>Aster takasagomontanus</i> Sasaki	雪山馬蘭	徐1994,黃1987,呂1999,陳1998雪山
Dicotyledon	雙子葉植物	Asteraceae	菊科	<i>Bidens bipinnata</i> L.	鬼針	歐2000
Dicotyledon	雙子葉植物	Asteraceae	菊科	<i>Bidens chilensis</i> DC.	大花咸豐草	歐2000
Dicotyledon	雙子葉植物	Asteraceae	菊科	<i>Bidens pilosa</i> L. var. <i>minor</i> (Blume) Sherff	小白花鬼針 (咸豐草)	黃1987,李1994 瀑布,武陵動物,歐1999
Dicotyledon	雙子葉植物	Asteraceae	菊科	<i>Blumea aromatica</i> DC.	薄葉艾納香	歐1997,歐1996
Dicotyledon	雙子葉植物	Asteraceae	菊科	<i>Blumea lanceolaria</i> (Roxb.) Druce	走馬胎	歐1996
Dicotyledon	雙子葉植物	Asteraceae	菊科	<i>Blumea riparia</i> (Blume) DC. var. <i>megacephala</i> Randeria	大頭艾納香	歐1997,歐1996
Dicotyledon	雙子葉植物	Asteraceae	菊科	<i>Cacalia hwangshanica</i> Ling	黃山蟹甲草	徐1994,呂1999
Dicotyledon	雙子葉植物	Asteraceae	菊科	<i>Cacalia monantha</i> (Diels) Hayata	玉山蟹甲草	黃1987,歐1997
Dicotyledon	雙子葉植物	Asteraceae	菊科	<i>Cacalia nokoensis</i> Masamune & Suzuki	能高蟹甲草	徐1994,黃1987,歐1997
Dicotyledon	雙子葉植物	Asteraceae	菊科	<i>Carpesium abrotanoides</i> L.	天名精	歐1997,歐1996
Dicotyledon	雙子葉植物	Asteraceae	菊科	<i>Carpesium nepalense</i> Ness.	黃金珠	黃1987
Dicotyledon	雙子葉植物	Asteraceae	菊科	<i>Chrysanthemum arisanense</i> Hayata	阿里山油菊	徐1994,黃1987,歐1997
Dicotyledon	雙子葉植物	Asteraceae	菊科	<i>Chrysanthemum indicum</i> L.	油菊	李1994 樂山
Dicotyledon	雙子葉植物	Asteraceae	菊科	<i>Chrysanthemum morii</i> Hayata	森氏菊	歐1997
Dicotyledon	雙子葉植物	Asteraceae	菊科	<i>Cirsium arisanense</i> Kitamura	阿里山薊	徐1994,黃1987,呂1999
Dicotyledon	雙子葉植物	Asteraceae	菊科	<i>Cirsium hosokawae</i> Kitamura	細川氏薊	徐1994,黃1987
Dicotyledon	雙子葉植物	Asteraceae	菊科	<i>Cirsium japonicum</i> DC.	小薊	黃1987,李1994 榛山,李1994 樂山
Dicotyledon	雙子葉植物	Asteraceae	菊科	<i>Cirsium kawakamii</i> Hayata	玉山薊	徐1994,黃1987,李1994 樂山,呂1999,歐1997,陳1998雪山
Dicotyledon	雙子葉植物	Asteraceae	菊科	<i>Cirsium morii</i> Hayata	森氏薊	徐1994,黃1987,歐1997
Dicotyledon	雙子葉植物	Asteraceae	菊科	<i>Conyza canadensis</i> (L.) Cronq. var. <i>canadensis</i>	加拿大蓬	黃1987,
Dicotyledon	雙子葉植物	Asteraceae	菊科	<i>Cosmos bipinnatus</i> Cav.	大波斯菊	黃1987



CLASS	CCLASS	FAMILY	CFAMILY	SPECIES	CSPECIES	SOURCES
Dicotyledon	雙子葉植物	Asteraceae	菊科	<i>Crassocephalum rabens</i> (Juss. ex Jacq.) S. Moore	昭和草	黃1987,李1994 瀑布,歐1999,歐2000,陳1998環山
Dicotyledon	雙子葉植物	Asteraceae	菊科	<i>Dichrocephala bicolor</i> (Roth) Schlechtendal	茯苓菜	黃1987,李1994 瀑布,歐1999,歐2000,歐1997,歐1996
Dicotyledon	雙子葉植物	Asteraceae	菊科	<i>Dichrocephala integrifolia</i> (L. f.) Ktze.	土茯苓	歐1996
Dicotyledon	雙子葉植物	Asteraceae	菊科	<i>Elephantopus mollis</i> H. B. K.	毛蓮菜	李1994 馬達拉,歐2000
Dicotyledon	雙子葉植物	Asteraceae	菊科	<i>Erechtites valerianaefolia</i> (Wolf) DC.	飛機草	歐1999
Dicotyledon	雙子葉植物	Asteraceae	菊科	<i>Erigeron annuus</i> (L.) Pers.	白頂飛蓬	黃1987
Dicotyledon	雙子葉植物	Asteraceae	菊科	<i>Erigeron canadensis</i> L.	加拿大蓬	黃1987,歐1999,歐2000
Dicotyledon	雙子葉植物	Asteraceae	菊科	<i>Erigeron fukuyamae</i> Kitamura	福山氏飛蓬	徐1994,黃1987,歐1997
Dicotyledon	雙子葉植物	Asteraceae	菊科	<i>Erigeron morrisnoensis</i> Hayata	玉山飛蓬	徐1994,黃1987,呂1999
Dicotyledon	雙子葉植物	Asteraceae	菊科	<i>Erigeron sumatrensis</i> Retz.	野苧蒿	李1994 樂山,李1994 馬達拉
Dicotyledon	雙子葉植物	Asteraceae	菊科	<i>Eupatorium chinense</i> L. var. <i>tozanense</i> (Hayata) Kitamura	塔山澤蘭	黃1987,李1994 樂山
Dicotyledon	雙子葉植物	Asteraceae	菊科	<i>Eupatorium formosanum</i> Hayata	臺灣澤蘭	徐1994,黃1987,李1994 瀑布,李1994 榛山,李1994 樂山,郭1995,歐1999,歐2000,歐1997,歐1996,歐1998
Dicotyledon	雙子葉植物	Asteraceae	菊科	<i>Eupatorium tashiroi</i> Hayata	田代氏澤蘭	歐1997,歐1996
Dicotyledon	雙子葉植物	Asteraceae	菊科	<i>Farfugium japonicum</i> (L.) Kitamura	山菊	歐1997,歐1996
Dicotyledon	雙子葉植物	Asteraceae	菊科	<i>Gnaphalium adnatum</i> Wall. ex DC.	紅面番	黃1987,呂1999,陳1998環山
Dicotyledon	雙子葉植物	Asteraceae	菊科	<i>Gnaphalium affine</i> D. Don	鼠麴草	黃1987,李1994 馬達拉,郭1995,呂1999,歐1997,歐1996,陳1998環山
Dicotyledon	雙子葉植物	Asteraceae	菊科	<i>Gnaphalium hypoleucum</i> DC.	秋鼠麴草	歐1997
Dicotyledon	雙子葉植物	Asteraceae	菊科	<i>Gnaphalium involucreatum</i> Forst. var. <i>ramosum</i> DC.	分枝鼠麴草	歐1997

CLASS	CCLASS	FAMILY	CFAMILY	SPECIES	CSPECIES	SOURCES
Dicotyledon	雙子葉植物	Asteraceae	菊科	<i>Gnaphalium involucreatum</i> Forst. var. <i>simplex</i> DC.	細葉鼠麴草	黃1987,李1994 樂山
Dicotyledon	雙子葉植物	Asteraceae	菊科	<i>Gnaphalium purpureum</i> L.	鼠麴舅	郭1995,歐1997,歐1996,陳1998環山
Dicotyledon	雙子葉植物	Asteraceae	菊科	<i>Gynura bicolor</i> (Willd.) DC.	紅鳳菜	李1994 檜山
Dicotyledon	雙子葉植物	Asteraceae	菊科	<i>Gynura japonica</i> Juel var. <i>flava</i> (Hayata) Kitamura	黃花三七草	歐1997,歐1996
Dicotyledon	雙子葉植物	Asteraceae	菊科	<i>Hieracium morii</i> Hayata	森氏山柳菊	徐1994,黃1987,歐1997
Dicotyledon	雙子葉植物	Asteraceae	菊科	<i>Hypochaeris radicata</i> L.	貓兒菊	黃1987,陳1998環山
Dicotyledon	雙子葉植物	Asteraceae	菊科	<i>Ixeris chinensis</i> (Thunb.) Nakai	兔仔菜	黃1987
Dicotyledon	雙子葉植物	Asteraceae	菊科	<i>Ixeris laevigata</i> (Blume) Schultz-Bip. ex Maxim. var. <i>oldhami</i> (Maxim.) Kitamura	刀傷草	黃1987,呂1999
Dicotyledon	雙子葉植物	Asteraceae	菊科	<i>Ixeris transnokoensis</i> (Sasaki) Kitamura	能高刀傷草	郭1995
Dicotyledon	雙子葉植物	Asteraceae	菊科	<i>Kalimeris indica</i> (L.) Schultz.-Bip.	雞兒腸	李1994 馬達拉
Dicotyledon	雙子葉植物	Asteraceae	菊科	<i>Lactuca sororia</i> Miq.	山萵苣	歐2000,歐1997,歐1996,陳1998環山
Dicotyledon	雙子葉植物	Asteraceae	菊科	<i>Lapsana takasei</i> (Sasaki) Kitamura	臺灣稻槎菜	徐1994,黃1987,歐1997
Dicotyledon	雙子葉植物	Asteraceae	菊科	<i>Leontopodium microphyllum</i> Hayata	玉山薄雪草	徐1994,黃1987,呂1999,歐1997
Dicotyledon	雙子葉植物	Asteraceae	菊科	<i>Ligularia kojimae</i> Kitamura	高山橐吾	徐1994,黃1987,歐1997
Dicotyledon	雙子葉植物	Asteraceae	菊科	<i>Ligularia stenocephala</i> (Maxim.) Matsum. & Koidz.	戟葉橐吾	黃1987
Dicotyledon	雙子葉植物	Asteraceae	菊科	<i>Mikania cordata</i> (Burm. f.) B. L. Rob.	蔓澤蘭	郭1995,歐1999,歐2000
Dicotyledon	雙子葉植物	Asteraceae	菊科	<i>Myriactis humilis</i> Merr.	矮菊	黃1987,李1994 樂山, 呂1999,歐1997
Dicotyledon	雙子葉植物	Asteraceae	菊科	<i>Petasites formosanus</i> Kitamura	臺灣款冬	郭1995,歐1997,歐1996
Dicotyledon	雙子葉植物	Asteraceae	菊科	<i>Picris hieracioides</i> L. subsp. <i>morrisonensis</i> (Hayata) Kitamura	玉山毛蓮菜	徐1994,黃1987,歐1999,呂1999,歐1997,陳1998雪山

CLASS	CCLASS	FAMILY	CFAMILY	SPECIES	CSPECIES	SOURCES
Dicotyledon	雙子葉植物	Asteraceae	菊科	<i>Picris hieracioides</i> L. subsp. <i>ohwiana</i> (Kitamura) Kitamura	高山毛蓮菜	徐1994,黃1987,李1994 樂山,歐1997
Dicotyledon	雙子葉植物	Asteraceae	菊科	<i>Pluchea indica</i> (L.) Less.	鯽魚膽	歐2000,歐1996
Dicotyledon	雙子葉植物	Asteraceae	菊科	<i>Prenanthes formosana</i> Kitamura	臺灣福王草	徐1994,黃1987,歐1999,歐2000,歐1996
Dicotyledon	雙子葉植物	Asteraceae	菊科	<i>Rhynchospermum verticillatum</i> Reinw.	秋分草	歐1997,歐1996
Dicotyledon	雙子葉植物	Asteraceae	菊科	<i>Saussurea formosana</i> Hayata	臺灣青木香	李1994 瀑布,李1994 榛山,歐2000,歐1997,歐1996
Dicotyledon	雙子葉植物	Asteraceae	菊科	<i>Saussurea glandulosa</i> Kitamura	高山青木香	徐1994,黃1987,歐1997
Dicotyledon	雙子葉植物	Asteraceae	菊科	<i>Saussurea kiraisiensis</i> Masamune	奇萊青木香	呂1999
Dicotyledon	雙子葉植物	Asteraceae	菊科	<i>Senecio formosanus</i> (Sasaki) Kitamura	臺灣劉寄奴	李1994 樂山
Dicotyledon	雙子葉植物	Asteraceae	菊科	<i>Senecio morrisonensis</i> Hayata	狹葉玉山黃苑	歐1997
Dicotyledon	雙子葉植物	Asteraceae	菊科	<i>Senecio morrisonensis</i> Hayata var. <i>dentata</i> Kitamura	玉山黃苑	徐1994,黃1987,呂1999,歐1997
Dicotyledon	雙子葉植物	Asteraceae	菊科	<i>Senecio nemorensis</i> L.	黃苑	黃1987,李1994 樂山,郭1995, 歐1999,呂1999,歐1997,歐1996,陳1998 雪山
Dicotyledon	雙子葉植物	Asteraceae	菊科	<i>Senecio scandens</i> Ham. ex D. Don	蔓黃苑	黃1987,李1994 檜山,郭1995,歐1999,歐2000,呂1999,歐1997,歐1996,歐1998
Dicotyledon	雙子葉植物	Asteraceae	菊科	<i>Senecio scandens</i> Ham. ex D. Don var. <i>crataegifolius</i> (Hayata) Kitamura	小蔓黃苑	徐1994,黃1987,歐1997
Dicotyledon	雙子葉植物	Asteraceae	菊科	<i>Senecio vulgaris</i> L.	歐洲黃苑	黃1987
Dicotyledon	雙子葉植物	Asteraceae	菊科	<i>Solidago virga-aurea</i> L. var. <i>leiocarpa</i> (Benth.) A. Gray	一枝黃花	黃1987,李1994 樂山,郭1995, 呂1999,歐1997,歐1998,陳1998 環山, 陳1998 雪山
Dicotyledon	雙子葉植物	Asteraceae	菊科	<i>Sonchus arvensis</i> L.	苦苣菜	郭1995

CLASS	CCLASS	FAMILY	CFAMILY	SPECIES	CSPECIES	SOURCES
Dicotyledon	雙子葉植物	Asteraceae	菊科	<i>Sonchus asper</i> (L.) Hill	鬼苦苣菜	黃1987,
Dicotyledon	雙子葉植物	Asteraceae	菊科	<i>Sonchus oleraceus</i> L.	苦蕒菜	黃1987,歐1997
Dicotyledon	雙子葉植物	Asteraceae	菊科	<i>Syneilesis subglabrata</i> (Yamamoto & Sasaki) Kitamura	高山破傘菊	徐1994,黃1987,郭1995,呂1999,歐1997,陳1998環山
Dicotyledon	雙子葉植物	Asteraceae	菊科	<i>Youngia japonica</i> (L.) DC.	黃鵪菜	黃1987,郭1995,歐1999
Dicotyledon	雙子葉植物	Balanophoraceae	蛇菰科	<i>Balanophora harlandi</i> Hook. f.	筆頭蛇菰	歐1997
Dicotyledon	雙子葉植物	Balanophoraceae	蛇菰科	<i>Balanophora spicata</i> Hayata	穗花蛇菰	黃1987,歐1997,歐1996
Dicotyledon	雙子葉植物	Balsaminaceae	鳳仙花科	<i>Impatiens devolii</i> Huang	棣慕華鳳仙花	徐1994,黃1987,歐1999,歐1997,歐1996
Dicotyledon	雙子葉植物	Balsaminaceae	鳳仙花科	<i>Impatiens tayemonii</i> Hayata	黃花鳳仙花	徐1994,黃1987,李1994 檜山,歐1999,歐1997,歐1996
Dicotyledon	雙子葉植物	Balsaminaceae	鳳仙花科	<i>Impatiens uniflora</i> Hayata	紫花鳳仙花	徐1994,黃1987,歐1999,歐1997,歐1996
Dicotyledon	雙子葉植物	Begoniaceae	秋海棠科	<i>Begonia formosana</i> (Hayata) Masamune	水鴨腳	黃1987, 歐1997,歐1996
Dicotyledon	雙子葉植物	Begoniaceae	秋海棠科	<i>Begonia laciniata</i> Roxb.	巒大秋海棠	黃1987,歐1997,歐1996
Dicotyledon	雙子葉植物	Berberidaceae	小蘗科	<i>Berberis kawakamii</i> Hayata	臺灣小蘗	徐1994,黃1987,呂1999,歐1997,陳1998雪山
Dicotyledon	雙子葉植物	Berberidaceae	小蘗科	<i>Berberis morrisonensis</i> Hayata	玉山小蘗	徐1994,黃1987,呂1999,歐1997,陳1998雪山
Dicotyledon	雙子葉植物	Berberidaceae	小蘗科	<i>Dysosma pleiantha</i> (Hance) Woodson	八角蓮	徐1994,黃1987,歐1997,歐1996
Dicotyledon	雙子葉植物	Berberidaceae	小蘗科	<i>Mahonia japonica</i> (Thunb.) DC.	十大功勞	黃1987,李1994 瀑布,郭1995,歐1998
Dicotyledon	雙子葉植物	Berberidaceae	小蘗科	<i>Mahonia oiwakensis</i> Hayata	阿里山十大功勞	徐1994,黃1987,歐1997,歐1996

CLASS	CCLASS	FAMILY	CFAMILY	SPECIES	CSPECIES	SOURCES
Dicotyledon	雙子葉植物	Betulaceae	樺木科	<i>Alnus formosana</i> (Burk.) Makino	臺灣赤楊	黃1987,李1994 檜山,李1994 榛山,歐1999,歐2000,呂1999,歐1997,陳1998環山,歐1996,歐1998,陳1998雪山
Dicotyledon	雙子葉植物	Betulaceae	樺木科	<i>Alnus henryi</i> Schmeider	台北檜木	黃1987,
Dicotyledon	雙子葉植物	Betulaceae	樺木科	<i>Carpinus kawakamii</i> Hayata	阿里山千金榆	徐1994,黃1987,郭1995,歐1999,歐1997,歐1996,歐1998
Dicotyledon	雙子葉植物	Betulaceae	樺木科	<i>Carpinus rankanensis</i> Hayata	蘭邯千金榆	徐1994,黃1987,李1994 馬達拉,歐1997
Dicotyledon	雙子葉植物	Bignoniaceae	紫葳科	<i>Radermachia sinica</i> (Hance) Hemsl.	山菜豆	歐1997,歐1996
Dicotyledon	雙子葉植物	Boraginaceae	紫草科	<i>Cynoglossum alpestre</i> Ohwi	高山倒提壺	徐1994,黃1987,歐1997
Dicotyledon	雙子葉植物	Boraginaceae	紫草科	<i>Cynoglossum zeylanicum</i> (Vahl) Thunb. ex Lehmann	琉璃草	黃1987,李1994 樂山,李1994 馬達拉,歐1996
Dicotyledon	雙子葉植物	Boraginaceae	紫草科	<i>Ehretia longiflora</i> Champ. ex Benth.	長葉厚殼樹	歐1997,歐1996
Dicotyledon	雙子葉植物	Boraginaceae	紫草科	<i>Heliotropium indicum</i> L.	狗尾草	李1994 馬達拉,歐2000
Dicotyledon	雙子葉植物	Boraginaceae	紫草科	<i>Trigonotis formosana</i> Hayata	臺灣附地草	徐1994,黃1987,歐1997
Dicotyledon	雙子葉植物	Boraginaceae	紫草科	<i>Trigonotis nankotaizanensis</i> (Sasaki) Masamune & Ohwi ex Masamune	南湖附地草	徐1994,黃1987,陳1998雪山
Dicotyledon	雙子葉植物	Brassicaceae	十字花科	<i>Arabis formosana</i> (Masamune) Liu & Ying	臺灣筷子芥	徐1994,黃1987,李1994 瀑布,歐1997
Dicotyledon	雙子葉植物	Brassicaceae	十字花科	<i>Arabis morrisonensis</i> Hayata	玉山筷子芥	徐1994,黃1987,歐1999,呂1999,歐1997,陳1998環山,陳1998雪山
Dicotyledon	雙子葉植物	Brassicaceae	十字花科	<i>Barbarea arisanense</i> (Hayata) S. S. Ying	阿里山山芥菜	呂1999
Dicotyledon	雙子葉植物	Brassicaceae	十字花科	<i>Barbarea othocera</i> Ledeb. var. <i>formosana</i> Kitamura	山芥菜	歐1997
Dicotyledon	雙子葉植物	Brassicaceae	十字花科	<i>Barbarea taiwaniana</i> Ohwi	臺灣山芥	徐1994,黃1987,歐1999,歐1997,陳1998雪山

CLASS	CCLASS	FAMILY	CFAMILY	SPECIES	CSPECIES	SOURCES
Dicotyledon	雙子葉植物	Brassicaceae	十字花科	<i>Brassica oleracea</i> L. var. <i>capitata</i> DC.	高麗菜	黃1987
Dicotyledon	雙子葉植物	Brassicaceae	十字花科	<i>Capsella bursa-pastoris</i> (L.) Medic.	薺	黃1987,歐1997
Dicotyledon	雙子葉植物	Brassicaceae	十字花科	<i>Cardamine arisanensis</i> Hayata	高山碎米薺	徐1994,黃1987,歐1997
Dicotyledon	雙子葉植物	Brassicaceae	十字花科	<i>Cardamine flexuosa</i> With.	焯菜	黃1987,歐1997
Dicotyledon	雙子葉植物	Brassicaceae	十字花科	<i>Cardamine nipponica</i> Fr. & Sav.	日本焯菜	歐1999
Dicotyledon	雙子葉植物	Brassicaceae	十字花科	<i>Cardamine scutata</i> Thunb. var. <i>formosana</i> (Hayata) Liu & Ying	臺灣碎米薺	歐1999,歐1996
Dicotyledon	雙子葉植物	Brassicaceae	十字花科	<i>Draba sekiyana</i> Ohwi	臺灣山薺	徐1994,黃1987,歐1997
Dicotyledon	雙子葉植物	Brassicaceae	十字花科	<i>Lepidium virginicum</i> L.	獨行菜	黃1987,李1994 馬達拉,歐1997,歐1996
Dicotyledon	雙子葉植物	Brassicaceae	十字花科	<i>Raphanus sativus</i> L. var. <i>acanthiformis</i> Nakai	蘿蔔	歐1997
Dicotyledon	雙子葉植物	Brassicaceae	十字花科	<i>Rorippa indica</i> (L.) Hiern	葶蔞	黃1987,歐1999,歐1997,歐1996
Dicotyledon	雙子葉植物	Brassicaceae	十字花科	<i>Wasabia tenuis</i> (Miq.) Matsum.	小山蔕菜	歐1997
Dicotyledon	雙子葉植物	Caesalpiniaceae	蘇木科	<i>Bauhinia championii</i> Benth.	菊花木	歐1996
Dicotyledon	雙子葉植物	Campanulaceae	桔梗科	<i>Adenophora morrisonensis</i> Hayata	玉山沙參	徐1994,黃1987,歐1997,陳1998雪山
Dicotyledon	雙子葉植物	Campanulaceae	桔梗科	<i>Adenophora triphylla</i> (Thunb.) A. DC.	輪葉沙參	黃1987,郭1995,歐1997,陳1998環山
Dicotyledon	雙子葉植物	Campanulaceae	桔梗科	<i>Adenophora uehatae</i> Yamamoto	高山沙參	徐1994,黃1987,歐1997,陳1998雪山
Dicotyledon	雙子葉植物	Campanulaceae	桔梗科	<i>Campanumoea javanica</i> Blume	金錢豹	黃1987
Dicotyledon	雙子葉植物	Campanulaceae	桔梗科	<i>Campanumoea lancifolia</i> (Roxb.) Merr.	臺灣土黨參	黃1987
Dicotyledon	雙子葉植物	Campanulaceae	桔梗科	<i>Codonopsis kawakamii</i> Hayata	玉山山奶草	徐1994,黃1987,呂1999,歐1997
Dicotyledon	雙子葉植物	Campanulaceae	桔梗科	<i>Lobelia pyramidalis</i> Wall.	大本山梗菜	黃1987,歐1997
Dicotyledon	雙子葉植物	Campanulaceae	桔梗科	<i>Peracarpa carnosa</i> (Wall.) Hook. f. & Thoms.	山桔梗	黃1987,李1994 樂山,歐1999

CLASS	CCLASS	FAMILY	CFAMILY	SPECIES	CSPECIES	SOURCES
Dicotyledon	雙子葉植物	Campanulaceae	桔梗科	<i>Pratia nummularia</i> (Lam.) A. Br. & Asch.	普刺特草	黃1987,歐1999,歐2000,歐1997,歐1996
Dicotyledon	雙子葉植物	Campanulaceae	桔梗科	<i>Sphenoclea zeylanica</i> Gaertn.	尖瓣花	歐1997
Dicotyledon	雙子葉植物	Campanulaceae	桔梗科	<i>Wahlenbergia marginata</i> (Thunb.) A. DC	細葉蘭花參	黃1987,郭1995,陳1998環山+H592
Dicotyledon	雙子葉植物	Caprifoliaceae	忍冬科	<i>Lonicera acuminata</i> Wall.	阿里山忍冬	黃1987,李1994 檜山,李1994 瀑布,李1994 榛山,李1994 樂山,郭1995,歐1999,歐2000,呂1999,歐1997,歐1996
Dicotyledon	雙子葉植物	Caprifoliaceae	忍冬科	<i>Lonicera apodonta</i> Ohwi	短梗忍冬	徐1994,黃1987
Dicotyledon	雙子葉植物	Caprifoliaceae	忍冬科	<i>Lonicera kawakamii</i> (Hayata) Masamune	川上氏忍冬	徐1994,黃1987,呂1999,歐1997,陳1998雪山
Dicotyledon	雙子葉植物	Caprifoliaceae	忍冬科	<i>Sambucus formosana</i> Nakai	冇骨消	黃1987,李1994 瀑布,李1994 馬達拉,武陵動物,郭1995,歐1999,歐1997,歐1996
Dicotyledon	雙子葉植物	Caprifoliaceae	忍冬科	<i>Viburnum arboricolum</i> Hay.	著生珊瑚樹	歐1997
Dicotyledon	雙子葉植物	Caprifoliaceae	忍冬科	<i>Viburnum betulifolium</i> Betal	樺葉莢迷	黃1987,呂1999,歐1997
Dicotyledon	雙子葉植物	Caprifoliaceae	忍冬科	<i>Viburnum foetidum</i> Wall. var. <i>rectangulatum</i> (Graebner) Rehder	狹葉莢迷	黃1987,李1994 檜山,李1994 瀑布,李1994 榛山,歐1999,呂1999,歐1997,歐1996,歐1998
Dicotyledon	雙子葉植物	Caprifoliaceae	忍冬科	<i>Viburnum furcatum</i> Blume ex Maxim.	假繡球	黃1987,李1994 榛山,歐1997,歐1996
Dicotyledon	雙子葉植物	Caprifoliaceae	忍冬科	<i>Viburnum integrifolium</i> Hayata	玉山糯米樹 (玉山莢迷)	歐1996,歐1998,歐2000
Dicotyledon	雙子葉植物	Caprifoliaceae	忍冬科	<i>Viburnum luzonicum</i> Rolfe	呂宋莢迷	歐2000,歐1996,歐1998
Dicotyledon	雙子葉植物	Caprifoliaceae	忍冬科	<i>Viburnum odoratissimum</i> Ker	珊瑚樹	黃1987,歐1996
Dicotyledon	雙子葉植物	Caprifoliaceae	忍冬科	<i>Viburnum parvifolium</i> Hayata	小葉莢迷	李1994 瀑布

CLASS	CCLASS	FAMILY	CFAMILY	SPECIES	CSPECIES	SOURCES
Dicotyledon	雙子葉植物	Caprifoliaceae	忍冬科	<i>Viburnum propinquum</i> Hemsl.	高山莢迷	黃1987,李1994 馬達拉,郭1995,歐1997,歐1996,陳1998雪山
Dicotyledon	雙子葉植物	Caprifoliaceae	忍冬科	<i>Viburnum taitoense</i> Hayata	臺東莢迷	徐1994,黃1987,李1994 瀑布,歐1997,歐1996,歐1998
Dicotyledon	雙子葉植物	Caprifoliaceae	忍冬科	<i>Viburnum taiwanianum</i> Hayata	臺灣莢迷	黃1987,李1994 榛山,李1994 馬達拉,歐1997,歐1996
Dicotyledon	雙子葉植物	Caprifoliaceae	忍冬科	<i>Viburnum urceolatum</i> Sieb. et Zucc.	臺灣高山莢迷	歐1999,歐1997,歐1996,歐1998
Dicotyledon	雙子葉植物	Caryophyllaceae	石竹科	<i>Cerastium formosanum</i> Ohwi	臺灣卷耳	歐1997
Dicotyledon	雙子葉植物	Caryophyllaceae	石竹科	<i>Cerastium ianthes</i> Will.	卷耳	李1994 檜山,李1994 瀑布
Dicotyledon	雙子葉植物	Caryophyllaceae	石竹科	<i>Cerastium subpilosum</i> Hayata	細葉卷耳	黃1987,呂1999
Dicotyledon	雙子葉植物	Caryophyllaceae	石竹科	<i>Cerastium takasagomontanum</i> Masamune	高山卷耳	黃1987,歐1997
Dicotyledon	雙子葉植物	Caryophyllaceae	石竹科	<i>Cerastium trigynum</i> Vill. var. <i>morrisonense</i> Hayata	玉山卷耳	徐1994,黃1987,呂1999,歐1997,陳1998雪山
Dicotyledon	雙子葉植物	Caryophyllaceae	石竹科	<i>Cucubalus baccifer</i> L.	狗筋蔓	黃1987,李1994 樂山,歐1999,呂1999,歐1997,陳1998雪山
Dicotyledon	雙子葉植物	Caryophyllaceae	石竹科	<i>Dianthus pygmaeus</i> Hayata	玉山石竹	徐1994,黃1987,李1994 樂山,李1994 馬達拉,呂1999,歐1997,陳1998環山,陳1998雪山
Dicotyledon	雙子葉植物	Caryophyllaceae	石竹科	<i>Dianthus superbus</i> L. var. <i>longicalycinus</i> (Maxim.) Will.	長萼瞿麥	黃1987
Dicotyledon	雙子葉植物	Caryophyllaceae	石竹科	<i>Dianthus superbus</i> L. var. <i>taiwanensis</i> (Masamune) Liu & Ying	臺灣瞿麥	徐1994,黃1987,歐1997
Dicotyledon	雙子葉植物	Caryophyllaceae	石竹科	<i>Drymaria cordata</i> (L.) Willd. subsp. <i>diandra</i> (Blume) I. Duke ex Hatusima	菁芳草	歐2000,歐1997,歐1996
Dicotyledon	雙子葉植物	Caryophyllaceae	石竹科	<i>Sagina japonica</i> (Sw.) Ohwi	瓜槌草	歐1997,歐1996
Dicotyledon	雙子葉植物	Caryophyllaceae	石竹科	<i>Silene fortunei</i> Vis.	蠅子草	黃1987,李1994 馬達拉,郭1995,陳1998環山,陳1998雪山



CLASS	CCLASS	FAMILY	CFAMILY	SPECIES	CSPECIES	SOURCES
Dicotyledon	雙子葉植物	Caryophyllaceae	石竹科	<i>Silene morrisonmontana</i> (Hayata) Ohwi & Ohashi	玉山蠅子草	徐1994,黃1987,呂1999,歐1997
Dicotyledon	雙子葉植物	Caryophyllaceae	石竹科	<i>Stellaria aquatica</i> (L.) Scop.	鵝兒腸	李1994 瀑布
Dicotyledon	雙子葉植物	Caryophyllaceae	石竹科	<i>Stellaria arisanensis</i> (Hayata) Hayata	阿里山繁縷	徐1994,黃1987,李1994 檜山,歐1997
Dicotyledon	雙子葉植物	Caryophyllaceae	石竹科	<i>Stellaria media</i> (L.) Vill.	繁縷	黃1987,歐1999,歐1997,歐1996
Dicotyledon	雙子葉植物	Caryophyllaceae	石竹科	<i>Stellaria reticulivena</i> Hayata	網脈繁縷	徐1994,黃1987,歐1997
Dicotyledon	雙子葉植物	Caryophyllaceae	石竹科	<i>Stellaria vestita</i> Kurz	疏花繁縷	郭1995,呂1999,歐1997
Dicotyledon	雙子葉植物	Celastraceae	衛矛科	<i>Celastrus hindsii</i> Benth.	南華南蛇藤	黃1987,歐1999,歐2000,呂1999,歐1997,歐1996,歐1998
Dicotyledon	雙子葉植物	Celastraceae	衛矛科	<i>Celastrus kusanoi</i> Hayata	大葉南蛇藤	黃1987,郭1995,歐1997,歐1996,歐1998
Dicotyledon	雙子葉植物	Celastraceae	衛矛科	<i>Celastrus paniculatus</i> Willd. subsp. <i>Multiflorus</i> (Roxb.) Hou	多花滇南蛇藤	李1994 榛山
Dicotyledon	雙子葉植物	Celastraceae	衛矛科	<i>Celastrus punctatus</i> Thunb.	光果南蛇藤	黃1987,李1994 瀑布,李1994 馬達拉,歐1997,歐1996
Dicotyledon	雙子葉植物	Celastraceae	衛矛科	<i>Euonymus fortunei</i> (Turcz.) Hand.-Mazz.	扶芳藤	李1994 瀑布,李1994 樂山,李1994 馬達拉
Dicotyledon	雙子葉植物	Celastraceae	衛矛科	<i>Euonymus spraguei</i> Hayata	刺果衛矛	黃1987,郭1995,歐1996,歐1997,歐1999,呂1999
Dicotyledon	雙子葉植物	Celastraceae	衛矛科	<i>Euonymus tashiroi</i> Maxim.	菱葉衛矛	歐1997,歐1996
Dicotyledon	雙子葉植物	Celastraceae	衛矛科	<i>Microtropis fokienensis</i> Dunn	福建賽衛矛	黃1987,李1994 檜山,李1994 榛山,呂1999,歐1997,歐1996,歐1998
Dicotyledon	雙子葉植物	Celastraceae	衛矛科	<i>Perrotetia arisanensis</i> Hayata	佩羅特木	徐1994,黃1987,李1994 檜山,李1994 馬達拉,歐1999,歐1997,歐1996
Dicotyledon	雙子葉植物	Chenopodiaceae	藜科	<i>Chenopodium album</i> L.	藜	黃1987

CLASS	CCLASS	FAMILY	CFAMILY	SPECIES	CSPECIES	SOURCES
Dicotyledon	雙子葉植物	Chenopodiaceae	藜科	Chenopodium ambrosioides L.	臭杏	郭1995
Dicotyledon	雙子葉植物	Chenopodiaceae	藜科	Spinacia oleracea L.	菠菜	黃1987
Dicotyledon	雙子葉植物	Chloranthaceae	金粟蘭科	Chloranthus oldhami Solms.	臺灣及己	歐1997,歐1996
Dicotyledon	雙子葉植物	Chloranthaceae	金粟蘭科	Sarcandra glabra (Thunb.) Nakai	紅果金粟蘭	黃1987,歐1997,歐1996
Dicotyledon	雙子葉植物	Clusiaceae	金絲桃科	Hypericum erectum Thunb. ex Murray	小連翹	徐1994,黃1987
Dicotyledon	雙子葉植物	Clusiaceae	金絲桃科	Hypericum formosanum Maxim.	臺灣金絲桃	歐1997
Dicotyledon	雙子葉植物	Clusiaceae	金絲桃科	Hypericum geminiflorum Hemsl.	雙花金絲桃	歐1997
Dicotyledon	雙子葉植物	Clusiaceae	金絲桃科	Hypericum japonicum Thunb. ex Murray	地耳草	黃1987
Dicotyledon	雙子葉植物	Clusiaceae	金絲桃科	Hypericum laxum (Blume) Koidz.	小地耳草	黃1987
Dicotyledon	雙子葉植物	Clusiaceae	金絲桃科	Hypericum monogynum L.	金絲桃	李1994 檜山
Dicotyledon	雙子葉植物	Clusiaceae	金絲桃科	Hypericum nagasawai Hayata	玉山金絲桃	徐1994,黃1987,李1994 樂山,郭1995,呂1999,歐1997
Dicotyledon	雙子葉植物	Clusiaceae	金絲桃科	Hypericum pseudopetiolatum R. Keller	短柄金絲桃	黃1987
Dicotyledon	雙子葉植物	Convolvulaceae	旋花科	Erycibe henryi Prain	亨利氏伊立基藤	歐1997,歐1996
Dicotyledon	雙子葉植物	Convolvulaceae	旋花科	Ipomoea triloba L.	紅花野牽牛	歐2000
Dicotyledon	雙子葉植物	Coriariaceae	馬桑科	Coriaria japonica A. Gray ssp. intermedia (Matsum.) Huang & Huang	臺灣馬桑	黃1987,郭1995,歐2000,陳1998雪山
Dicotyledon	雙子葉植物	Cornaceae	山茱萸科	Aucuba chinensis Benth.	桃葉珊瑚	黃1987,歐1997,歐1996
Dicotyledon	雙子葉植物	Cornaceae	山茱萸科	Aucuba japonica Thunb.	東瀛珊瑚	黃1987,李1994 檜山
Dicotyledon	雙子葉植物	Cornaceae	山茱萸科	Swida controversa (Hemsl.) Sojak.	燈臺樹	徐1994,黃1987,郭1995
Dicotyledon	雙子葉植物	Cornaceae	山茱萸科	Swida macrophylla (Wall.) Sojak	枳木	黃1987,歐1997
Dicotyledon	雙子葉植物	Crassulaceae	景天科	Hylotelephium subcapitatum (Hayata)	穗花八寶	黃1987,呂1999,陳1998雪山
Dicotyledon	雙子葉植物	Crassulaceae	景天科	Sedum cryptomerioides Bart. &	杉葉佛甲草	徐1994,黃1987
Dicotyledon	雙子葉植物	Crassulaceae	景天科	Sedum erythrospermum Hayata	紅子佛甲草	徐1994,黃1987,呂1999,歐1997
Dicotyledon	雙子葉植物	Crassulaceae	景天科	Sedum morrisonense Hayata	玉山佛甲草	徐1994,黃1987,呂1999,歐1997

CLASS	CCLASS	FAMILY	CFAMILY	SPECIES	CSPECIES	SOURCES
Dicotyledon	雙子葉植物	Cucurbitaceae	瓜科	<i>Gynostemma pentaphyllum</i> (Thunb.) Makino	絞股藍	黃1987,歐1999,歐2000,歐1997,歐1996,歐1998
Dicotyledon	雙子葉植物	Cucurbitaceae	瓜科	<i>Melothria heterophylla</i> (Lour.) Cogn.	變葉馬咬兒	歐1997
Dicotyledon	雙子葉植物	Cucurbitaceae	瓜科	<i>Thladiantha nudiflora</i> Hemsl. ex Forb. & Hemsl.	青牛膽	黃1987,郭1995,歐1999,歐1997,歐1996
Dicotyledon	雙子葉植物	Cucurbitaceae	瓜科	<i>Trichosanthes homophylla</i> Hayata	芋葉括樓	李1994 榛山,歐1997,歐1996
Dicotyledon	雙子葉植物	Cucurbitaceae	瓜科	<i>Trichosanthes rosthornii</i> Harms	中華括樓	黃1987,
Dicotyledon	雙子葉植物	Cucurbitaceae	瓜科	<i>Zehneria mucronata</i> (Blume) Miq.	黑果馬咬兒	歐1999,歐2000,歐1997,歐1996
Dicotyledon	雙子葉植物	Daphniphyllaceae	虎皮楠科	<i>Daphniphyllum glaucescens</i> Blume subsp. <i>oldhamii</i> (Hemsl.) Huang	奧氏虎皮楠	黃1987,歐1997
Dicotyledon	雙子葉植物	Daphniphyllaceae	虎皮楠科	<i>Daphniphyllum himalaense</i> (Benth.) Muell.-Arg. subsp. <i>macropodum</i> (Miq.)	薄葉虎皮楠	歐1997,歐1996
Dicotyledon	雙子葉植物	Daphniphyllaceae	虎皮楠科	<i>Daphniphyllum pentandrum</i> Hayata var. <i>pentandrum</i>	五蕊虎皮楠	歐1996
Dicotyledon	雙子葉植物	Diapensiaceae	岩梅科	<i>Shortia exappendiculata</i> Hayata	裂緣花	徐1994,黃1987,李1994 榛山,歐1997,歐1996
Dicotyledon	雙子葉植物	Dipsacaceae	續斷科	<i>Scabiosa lacerifolia</i> Hayata	玉山山蘿蔔	徐1994,黃1987,呂1999
Dicotyledon	雙子葉植物	Droseraceae	茅膏菜科	<i>Drosera peltata</i> Sm. var. <i>lunata</i> Clarke	茅膏菜	徐1994,黃1987
Dicotyledon	雙子葉植物	Ebenaceae	柿樹科	<i>Diospyros eriantha</i> Champ. ex Benth.	軟毛柿	歐1996
Dicotyledon	雙子葉植物	Ebenaceae	柿樹科	<i>Diospyros morrisiana</i> Hance	山紅柿	黃1987,歐1997,歐1996
Dicotyledon	雙子葉植物	Ebenaceae	柿樹科	<i>Diospyros oldhamii</i> Maxim.	臺灣柿	李1994 瀑布,歐1997
Dicotyledon	雙子葉植物	Ebenaceae	柿樹科	<i>Diospyros oldhamii</i> Maxim. forma <i>ellipsoidea</i> (Odashima) Li	臺東柿	歐1997,歐1996
Dicotyledon	雙子葉植物	Elaeagnaceae	胡頹子科	<i>Elaeagnus formosana</i> Nakai	臺灣胡頹子	徐1994,歐1997
Dicotyledon	雙子葉植物	Elaeagnaceae	胡頹子科	<i>Elaeagnus glabra</i> Thunb.	藤胡頹子	黃1987,李1994 馬達拉,郭1995,歐1999,歐1997,歐1996
Dicotyledon	雙子葉植物	Elaeagnaceae	胡頹子科	<i>Elaeagnus grandifolia</i> Hayata	慈恩胡頹子	黃1987,歐1996,歐1997

CLASS	CCLASS	FAMILY	CFAMILY	SPECIES	CSPECIES	SOURCES
Dicotyledon	雙子葉植物	Elaeagnaceae	胡頹子科	<i>Elaeagnus thunbergii</i> Serv.	鄧氏胡頹子	徐1994,黃1987,歐1997
Dicotyledon	雙子葉植物	Elaeagnaceae	胡頹子科	<i>Elaeagnus triflora</i> Roxb.	菲律賓胡頹子	歐1996,歐1997
Dicotyledon	雙子葉植物	Elaeocarpaceae	杜英科	<i>Elaeocarpus japonicus</i> Sieb. & Zucc.	薯豆	黃1987,李1994 瀑布,李1994 榛山,李1994 馬達拉,郭1995,歐2000,歐1997,歐1996,歐1998
Dicotyledon	雙子葉植物	Elaeocarpaceae	杜英科	<i>Elaeocarpus sylvestris</i> (Lour.) Poir.	杜英	黃1987,歐1997,歐1996
Dicotyledon	雙子葉植物	Elaeocarpaceae	杜英科	<i>Sloanea formosana</i> Li	猴歡喜	黃1987,歐1997,歐1996,徐1994
Dicotyledon	雙子葉植物	Ericaceae	杜鵑花科	<i>Gaultheria itoana</i> Hayata	高山白珠樹	徐1994,黃1987,李1994 榛山,李1994 樂山,呂1999,歐1997,陳1998 雪山
Dicotyledon	雙子葉植物	Ericaceae	杜鵑花科	<i>Gaultheria leucocarpa</i> Blume forma <i>cumingiana</i> (Vidal) Sleumer	白珠樹	黃1987,李1994 榛山,李1994 瀑布,李1994 樂山,陳1998 雪山
Dicotyledon	雙子葉植物	Ericaceae	杜鵑花科	<i>Lyonia ovalifolia</i> (Wall.) Drude	南燭	黃1987,李1994 榛山,李1994 樂山,歐1999,呂1999,歐1997,歐1996,歐1998,陳1998 環山
Dicotyledon	雙子葉植物	Ericaceae	杜鵑花科	<i>Lyonia ovalifolia</i> (Wall.) Drude var. <i>lanceolata</i> (Wall.) Hand.-Mazz.	銳葉南燭	黃1987
Dicotyledon	雙子葉植物	Ericaceae	杜鵑花科	<i>Pieris taiwanensis</i> Hayata	臺灣馬醉木	徐1994,黃1987,李1994 瀑布,李1994 榛山,李1994 樂山,呂1999,歐1997,歐1996
Dicotyledon	雙子葉植物	Ericaceae	杜鵑花科	<i>Rhododendron breviperulatum</i> Hayata	南澳杜鵑(埔里杜鵑)	黃1987,
Dicotyledon	雙子葉植物	Ericaceae	杜鵑花科	<i>Rhododendron ellipticum</i> Maxim.	西施花	黃1987,李1994 檜山,李1994 榛山,李1994 馬達拉,郭1995,歐2000,歐1997,歐1996,歐1998
Dicotyledon	雙子葉植物	Ericaceae	杜鵑花科	<i>Rhododendron formosanum</i> Hemsl.	臺灣杜鵑	徐1994,黃1987,李1994 榛山,歐1997,歐1996,歐1998

CLASS	CCLASS	FAMILY	CFAMILY	SPECIES	CSPECIES	SOURCES
Dicotyledon	雙子葉植物	Ericaceae	杜鵑花科	Rhododendron kawakamii Hayata	著生杜鵑	歐1997,歐1996
Dicotyledon	雙子葉植物	Ericaceae	杜鵑花科	Rhododendron nakaharai Hayata	中原氏杜鵑	李1994 瀑布
Dicotyledon	雙子葉植物	Ericaceae	杜鵑花科	Rhododendron noriakianum T. Suzuki	南湖大山杜鵑	徐1994,呂1999
Dicotyledon	雙子葉植物	Ericaceae	杜鵑花科	Rhododendron oldhamii Maxim.	金毛杜鵑	徐1994,黃1987,郭1995,歐1997,歐1996
Dicotyledon	雙子葉植物	Ericaceae	杜鵑花科	Rhododendron ovatum Planch.	馬銀花	郭1995
Dicotyledon	雙子葉植物	Ericaceae	杜鵑花科	Rhododendron pseudochrysanthum Hayata	玉山杜鵑	黃1987,李1994榛山,歐1996,徐1994,黃1987,呂1999,歐1997,歐1998,,陳1998雪山
Dicotyledon	雙子葉植物	Ericaceae	杜鵑花科	Rhododendron pulchrum Sweet	豔紫杜鵑	歐1997
Dicotyledon	雙子葉植物	Ericaceae	杜鵑花科	Rhododendron rubropilosum Hayata	紅毛杜鵑	徐1994,黃1987,李1994 瀑布,李1994 榛山,歐1999,呂1999,歐1996,歐1998,陳1998環山,陳1998雪山
Dicotyledon	雙子葉植物	Ericaceae	杜鵑花科	Rhododendron rubropilosum Hayata var. taiwanalpinum (Ohwi) S. Y. Lu, Yuen P. Yang & Y. H. Tseng	台灣高山杜鵑	黃1987,
Dicotyledon	雙子葉植物	Ericaceae	杜鵑花科	Rhododendron sikayotaizanense	志佳陽杜鵑	黃1987+H740,陳1998環山
Dicotyledon	雙子葉植物	Ericaceae	杜鵑花科	Vaccinium bracteatum Thunb.	米飯花	黃1987,郭1995,歐1997
Dicotyledon	雙子葉植物	Ericaceae	杜鵑花科	Vaccinium dunalianum Wight var. caudatifolium (Hayata) Li	珍珠花	徐1994,黃1987,李1994 榛山,歐1997,歐1996
Dicotyledon	雙子葉植物	Ericaceae	杜鵑花科	Vaccinium emarginatum Hayata	凹葉越橘	歐1997
Dicotyledon	雙子葉植物	Ericaceae	杜鵑花科	Vaccinium japonicum Miq. var. lasiostemon Hayata	毛蕊花	徐1994,黃1987,李1994 榛山,呂1999,歐1997
Dicotyledon	雙子葉植物	Ericaceae	杜鵑花科	Vaccinium merrillianum Hayata	高山越橘	徐1994,黃1987,歐1997
Dicotyledon	雙子葉植物	Ericaceae	杜鵑花科	Vaccinium randaiense Hayata	巒大越橘	黃1987,歐1997,歐1996
Dicotyledon	雙子葉植物	Ericaceae	杜鵑花科	Vaccinium wrightii Gray	大葉越橘	黃1987,李1994 榛山,歐1996,歐1997,陳1998環山

CLASS	CCLASS	FAMILY	CFAMILY	SPECIES	CSPECIES	SOURCES
Dicotyledon	雙子葉植物	Euphorbiaceae	大戟科	<i>Aleurites fordii</i> Hemsl.	油桐	歐1997
Dicotyledon	雙子葉植物	Euphorbiaceae	大戟科	<i>Aleurites montana</i> (Lour.) Wil.	千年桐	歐2000
Dicotyledon	雙子葉植物	Euphorbiaceae	大戟科	<i>Antidesma japonicum</i> Sieb. & Zucc.	日本五月茶	歐1996
Dicotyledon	雙子葉植物	Euphorbiaceae	大戟科	<i>Bischofia javanica</i> Blume	茄苳	歐1996
Dicotyledon	雙子葉植物	Euphorbiaceae	大戟科	<i>Breynia formosana</i> (Hayata) Hayata	臺灣山漆莖	歐1996
Dicotyledon	雙子葉植物	Euphorbiaceae	大戟科	<i>Breynia officinalis</i> Hemsl.	紅仔珠	歐1997
Dicotyledon	雙子葉植物	Euphorbiaceae	大戟科	<i>Bridelia balansae</i> Tutch.	刺杜密	歐1996
Dicotyledon	雙子葉植物	Euphorbiaceae	大戟科	<i>Glochidion acuminatum</i> Muell.-Arg.	裏白饅頭果	歐1997,歐1996
Dicotyledon	雙子葉植物	Euphorbiaceae	大戟科	<i>Glochidion philippicum</i> (Cav.) C. B. Rob.	菲律賓饅頭果	歐2000
Dicotyledon	雙子葉植物	Euphorbiaceae	大戟科	<i>Glochidion rubrum</i> Blume	細葉饅頭果	黃1987,歐2000,歐1996
Dicotyledon	雙子葉植物	Euphorbiaceae	大戟科	<i>Glochidion zeylanicum</i> (Gaertn.) A. Juss.	錫蘭饅頭果	黃1987,
Dicotyledon	雙子葉植物	Euphorbiaceae	大戟科	<i>Mallotus japonicus</i> (Thunb.) Muell.-Arg.	野桐	黃1987,歐2000,歐1997,歐1996
Dicotyledon	雙子葉植物	Euphorbiaceae	大戟科	<i>Mallotus paniculatus</i> (Lam.) Muell.-Arg.	白匏子	歐1997,歐1996
Dicotyledon	雙子葉植物	Euphorbiaceae	大戟科	<i>Mallotus repandus</i> (Willd.) Muell.-Arg.	扛香藤	歐2000
Dicotyledon	雙子葉植物	Euphorbiaceae	大戟科	<i>Mercurialis leiocarpa</i> Sieb. & Zucc.	山靛	黃1987
Dicotyledon	雙子葉植物	Fabaceae	豆科	<i>Albizzia julibrissim</i> Durazz	合歡	武陵動物
Dicotyledon	雙子葉植物	Fabaceae	豆科	<i>Amphicarpaea bracteata</i> (L.) Fernald ssp. <i>edgeworthii</i> (Benth.) Ohashi	野毛扁豆	黃1987
Dicotyledon	雙子葉植物	Fabaceae	豆科	<i>Apios taiwanianus</i> Hosok.	臺灣土圞兒	徐1994,黃1987
Dicotyledon	雙子葉植物	Fabaceae	豆科	<i>Astragalus nokoensis</i> Sasaki	能高紫雲英	徐1994,黃1987,歐1997
Dicotyledon	雙子葉植物	Fabaceae	豆科	<i>Astragalus sinicus</i> L.	紫雲英	歐1997
Dicotyledon	雙子葉植物	Fabaceae	豆科	<i>Bauhinia championii</i> Benth.	菊花木	黃1987,歐1997
Dicotyledon	雙子葉植物	Fabaceae	豆科	<i>Cajanus cajan</i> (L.) Millsp.	木豆	黃1987
Dicotyledon	雙子葉植物	Fabaceae	豆科	<i>Campylotropis giraldii</i> (Schindler)	鸞龍骨	歐1997
Dicotyledon	雙子葉植物	Fabaceae	豆科	<i>Cassia mimosoides</i> L. var. <i>Mimosoides</i>	山扁豆	歐2000
Dicotyledon	雙子葉植物	Fabaceae	豆科	<i>Derris elliptica</i> Benth.	魚藤	歐1996

CLASS	CCLASS	FAMILY	CFAMILY	SPECIES	CSPECIES	SOURCES
Dicotyledon	雙子葉植物	Fabaceae	豆科	<i>Desmodium heterocarpon</i> (L.) DC.	假地豆	歐2000,陳1998環山
Dicotyledon	雙子葉植物	Fabaceae	豆科	<i>Desmodium laxum</i> DC. subsp. <i>leptopus</i> (S. Gray) Ohashi	細梗山螞蝗	歐1996
Dicotyledon	雙子葉植物	Fabaceae	豆科	<i>Desmodium microphyllum</i> (Thunb.) DC.	小葉山螞蝗	黃1987
Dicotyledon	雙子葉植物	Fabaceae	豆科	<i>Desmodium multiflorum</i> DC.	多花山螞蝗	黃1987
Dicotyledon	雙子葉植物	Fabaceae	豆科	<i>Desmodium sequax</i> Wall.	波葉山螞蝗	黃1987,郭1995,歐2000,歐1997,歐1996
Dicotyledon	雙子葉植物	Fabaceae	豆科	<i>Dumasia miaoliensis</i> Liu & Lu	苗栗野豇豆	徐1994,黃1987,歐2000,歐1997,歐1996
Dicotyledon	雙子葉植物	Fabaceae	豆科	<i>Dumasia villosa</i> DC. ssp. <i>bicolor</i> (Hayata) Ohashi & Tateishi	臺灣山黑扁豆	黃1987,歐2000,歐1997,徐1994,歐1996
Dicotyledon	雙子葉植物	Fabaceae	豆科	<i>Euchresta formosana</i> (Hayata) Ohwi	臺灣山豆根	黃1987
Dicotyledon	雙子葉植物	Fabaceae	豆科	<i>Kummerowia striata</i> (Thunb.) Schindler	雞眼草	黃1987
Dicotyledon	雙子葉植物	Fabaceae	豆科	<i>Lespedeza bicolor</i> Turcz.	胡枝子	歐1997
Dicotyledon	雙子葉植物	Fabaceae	豆科	<i>Lespedeza cuneata</i> (Dumont d. Cours.) G. Don	鐵掃帚	黃1987,郭1995,歐1999,歐1997,陳1998環山
Dicotyledon	雙子葉植物	Fabaceae	豆科	<i>Lespedeza virgata</i> (Thunb.) DC.	細梗胡枝子	黃1987
Dicotyledon	雙子葉植物	Fabaceae	豆科	<i>Medicago lupulina</i> L.	天藍苜蓿	李1994 瀑布,郭1995
Dicotyledon	雙子葉植物	Fabaceae	豆科	<i>Millettia pachycarpa</i> Benth.	臺灣魚藤	歐1997
Dicotyledon	雙子葉植物	Fabaceae	豆科	<i>Millettia reticulata</i> Benth.	老荊藤	歐1997,歐1996
Dicotyledon	雙子葉植物	Fabaceae	豆科	<i>Millettia taiwaniana</i> (Matsum.) Hayata	蒨藤	徐1994,歐1996,歐1997
Dicotyledon	雙子葉植物	Fabaceae	豆科	<i>Mucuna macrocarpa</i> Wall.	血藤	黃1987,歐1997,歐1996
Dicotyledon	雙子葉植物	Fabaceae	豆科	<i>Pueraria lobata</i> (Willd.) Ohwi	葛藤	黃1987,歐2000,歐1996
Dicotyledon	雙子葉植物	Fabaceae	豆科	<i>Pueraria montana</i> (Lour.) Merr.	山葛	黃1987,歐1997
Dicotyledon	雙子葉植物	Fabaceae	豆科	<i>Rhynchosia volubilis</i> Lour.	鹿藿	歐2000
Dicotyledon	雙子葉植物	Fabaceae	豆科	<i>Trifolium pratense</i> L.	紅花三葉草	黃1987

CLASS	CCLASS	FAMILY	CFAMILY	SPECIES	CSPECIES	SOURCES
Dicotyledon	雙子葉植物	Fabaceae	豆科	<i>Trifolium repens</i> L.	白花三葉草	武陵動物,黃1987,歐1997
Dicotyledon	雙子葉植物	Fabaceae	豆科	<i>Vigna vexillata</i> (L.) A. Rich. var. <i>tsusimensis</i> Matsum.	野豇豆	黃1987
Dicotyledon	雙子葉植物	Fagaceae	殼斗科	<i>Castanopsis borneensis</i> King	赤栲	黃1987
Dicotyledon	雙子葉植物	Fagaceae	殼斗科	<i>Castanopsis carlesii</i> (Hemsl.) Hayata	長尾栲	黃1987,李1994 檜山,李1994 瀑布,李1994 馬達拉,歐2000,歐1997,歐1996,歐1998
Dicotyledon	雙子葉植物	Fagaceae	殼斗科	<i>Castanopsis fargesii</i> Franchet	火燒柯	黃1987,歐1997,歐1996
Dicotyledon	雙子葉植物	Fagaceae	殼斗科	<i>Cyclobalanopsis acuta</i> (Thunb.) Liao var. <i>paucidentata</i> (Fr.) Liao	毬子栲	李1994 檜山,李1994 瀑布,歐1997,歐1998
Dicotyledon	雙子葉植物	Fagaceae	殼斗科	<i>Cyclobalanopsis gilva</i> (Blume) Oerst.	赤皮	黃1987
Dicotyledon	雙子葉植物	Fagaceae	殼斗科	<i>Cyclobalanopsis glauca</i> (Thunb.) Oerst.	青剛櫟	黃1987,郭1995,歐1997,歐1996
Dicotyledon	雙子葉植物	Fagaceae	殼斗科	<i>Cyclobalanopsis globosa</i> Lin & Liu	圓果櫟	黃1987
Dicotyledon	雙子葉植物	Fagaceae	殼斗科	<i>Cyclobalanopsis longinux</i> (Hayata) Schott.	錐果櫟	黃1987,歐1997,歐1996
Dicotyledon	雙子葉植物	Fagaceae	殼斗科	<i>Cyclobalanopsis morii</i> (Hayata) Schott.	森氏櫟	黃1987,李1994 檜山,李1994 瀑布,歐1997,歐1996,歐1998
Dicotyledon	雙子葉植物	Fagaceae	殼斗科	<i>Cyclobalanopsis stenophylla</i> (Makino) Liao var. <i>stenophylloides</i> (Hayata) Liao	狹葉櫟	黃1987,李1994 馬達拉,郭1995,呂1999,歐1997,歐1996
Dicotyledon	雙子葉植物	Fagaceae	殼斗科	<i>Lithocarpus amygdalifolius</i> (Skan) Hayata	杏葉石櫟	黃1987,李1994 樂山,歐1997,歐1996
Dicotyledon	雙子葉植物	Fagaceae	殼斗科	<i>Lithocarpus lepidocarpus</i> (Hayata) Hayata	鬼櫟	徐1994,黃1987,歐1997
Dicotyledon	雙子葉植物	Fagaceae	殼斗科	<i>Pasania brevicaudata</i> (Skan) Schott.	短尾柯	黃1987,郭1995
Dicotyledon	雙子葉植物	Fagaceae	殼斗科	<i>Pasania hancei</i> (Benth.)Schottky	三斗石櫟	歐1996
Dicotyledon	雙子葉植物	Fagaceae	殼斗科	<i>Pasania kawakamii</i> (Hayata) Schott.	大葉柯	徐1994,黃1987,李1994 瀑布,李1994 樂山,李1994 馬達拉,郭1995,歐1997,歐1996,歐1998



CLASS	CCLASS	FAMILY	CFAMILY	SPECIES	CSPECIES	SOURCES
Dicotyledon	雙子葉植物	Fagaceae	殼斗科	<i>Pasania nantoensis</i> (Hayata) Schott.	南投柯	徐1994,黃1987
Dicotyledon	雙子葉植物	Fagaceae	殼斗科	<i>Pasania rhombocarpa</i> Hayata	菱果柯	黃1987
Dicotyledon	雙子葉植物	Fagaceae	殼斗科	<i>Pasania ternaticupula</i> (Hayata) Schott.	三斗柯	黃1987,呂1999,歐1997
Dicotyledon	雙子葉植物	Fagaceae	殼斗科	<i>Quercus spinosa</i> A. David var. <i>miyabei</i> Hayata	高山櫟	黃1987,呂1999,歐1997,陳1998雪山
Dicotyledon	雙子葉植物	Fagaceae	殼斗科	<i>Quercus tatakaensis</i> Tomiya	答答卡高山櫟	李1994 馬達拉
Dicotyledon	雙子葉植物	Fagaceae	殼斗科	<i>Quercus variabilis</i> Blume	栓皮櫟	黃1987,李1994 馬達拉,郭1995,歐1997,陳1998環山,歐1996
Dicotyledon	雙子葉植物	Flacourtiaceae	大風子科	<i>Idesia polycarpa</i> Maxim.	山桐子	黃1987,歐2000,歐1997,歐1996
Dicotyledon	雙子葉植物	Gentianaceae	龍膽科	<i>Gentiana arisanensis</i> Hayata	阿里山龍膽	黃1987,李1994 樂山,呂1999,歐1997,陳1998雪山
Dicotyledon	雙子葉植物	Gentianaceae	龍膽科	<i>Gentiana atkinsonii</i> Burk. var. <i>formosana</i> (Hayata) Yamamoto	臺灣龍膽	黃1987,李1994 瀑布,李1994 馬達拉, 郭1995,呂1999,歐1997,歐1996,陳1998雪山
Dicotyledon	雙子葉植物	Gentianaceae	龍膽科	<i>Gentiana flavo-maculata</i> Hayata	黃花龍膽	李1994 樂山,陳1998環山+H781
Dicotyledon	雙子葉植物	Gentianaceae	龍膽科	<i>Gentiana itzershanensis</i> Liu & Kuo	伊澤山龍膽	黃1987,歐1997,陳1998雪山
Dicotyledon	雙子葉植物	Gentianaceae	龍膽科	<i>Gentiana scabrida</i> Hayata	玉山龍膽	徐1994,黃1987,呂1999,歐1997,陳1998雪山
Dicotyledon	雙子葉植物	Gentianaceae	龍膽科	<i>Gentiana scabrida</i> Hayata var. <i>horaimontana</i> (Masamune) Liu & Kuo	高山龍膽	歐1997
Dicotyledon	雙子葉植物	Gentianaceae	龍膽科	<i>Gentiana tatakensis</i> Masamune	塔塔加龍膽	黃1987
Dicotyledon	雙子葉植物	Gentianaceae	龍膽科	<i>Nymphoides cristata</i> (Roxb.) Ktze.	銀蓮花	歐1997
Dicotyledon	雙子葉植物	Gentianaceae	龍膽科	<i>Swertia kuroiwai</i> Makino var. <i>shintenensis</i> (Hayata) Satake	新店當藥	李1994 樂山
Dicotyledon	雙子葉植物	Gentianaceae	龍膽科	<i>Swertia randaiensis</i> Hayata	戀大當藥	徐1994,黃1987,呂1999,歐1997,陳1998雪山

CLASS	CCLASS	FAMILY	CFAMILY	SPECIES	CSPECIES	SOURCES
Dicotyledon	雙子葉植物	Gentianaceae	龍膽科	<i>Tripterospermum cordifolium</i> (Yamamoto) Satake	高山肺形草	歐1997
Dicotyledon	雙子葉植物	Gentianaceae	龍膽科	<i>Tripterospermum lanceolatum</i> (Hayata) Hara ex Satake	玉山肺形草	徐1994,黃1987,呂1999,歐1997,歐1996,歐1998,李1994 樂山,陳1998 雪山
Dicotyledon	雙子葉植物	Gentianaceae	龍膽科	<i>Tripterospermum microphyllum</i> H. Smith	小葉雙蝴蝶 (小葉肺形草)	黃1987,
Dicotyledon	雙子葉植物	Gentianaceae	龍膽科	<i>Tripterospermum taiwanense</i> (Masamune) Satake	臺灣肺形草	黃1987,李1994 檜山,李1994 榛山,歐1999,歐1997,歐1996
Dicotyledon	雙子葉植物	Geraniaceae	牻牛兒苗科	<i>Geranium hayatanum</i> Ohwi	單花牻牛兒苗	徐1994,黃1987,呂1999,歐1997,陳1998 雪山
Dicotyledon	雙子葉植物	Geraniaceae	牻牛兒苗科	<i>Geranium nepalense</i> Sweet ssp. <i>thunbergii</i> (Sieb. & Zucc.) Hara	牻牛兒苗	李1994 馬達拉,歐1999
Dicotyledon	雙子葉植物	Geraniaceae	牻牛兒苗科	<i>Geranium robertianum</i> L.	漢葑魚腥草	黃1987,李1994 馬達拉,郭1995,歐1997,陳1998 環山+H795
Dicotyledon	雙子葉植物	Gesneriaceae	苦苣苔科	<i>Aeschynanthus acuminatus</i> Wall.	長果藤	黃1987,歐1997,歐1996
Dicotyledon	雙子葉植物	Gesneriaceae	苦苣苔科	<i>Boea swinhoii</i> Hance	旋莢木	歐1997
Dicotyledon	雙子葉植物	Gesneriaceae	苦苣苔科	<i>Hemiboea bicornuta</i> (Hayata) Ohwi	角桐草	徐1994,黃1987,李1994 檜山,歐1997,歐1996
Dicotyledon	雙子葉植物	Gesneriaceae	苦苣苔科	<i>Lysionotus pauciflorus</i> Maxim.	臺灣石吊蘭	黃1987,李1994 檜山,李1994 瀑布,歐1997,歐1996
Dicotyledon	雙子葉植物	Gesneriaceae	苦苣苔科	<i>Rhynchoglossum hologlossum</i> Hayata	尖舌草	徐1994,黃1987,歐1997
Dicotyledon	雙子葉植物	Haloragaceae	小二仙草科	<i>Haloragis micrantha</i> (Thunb.) R. Br.	小二仙草	黃1987,李1994 瀑布,郭1995
Dicotyledon	雙子葉植物	Hamamelidaceae	金縷梅科	<i>Distylium racemosum</i> Sieb. & Zucc.	蚊母樹	李1994 榛山
Dicotyledon	雙子葉植物	Hamamelidaceae	金縷梅科	<i>Liquidambar formosana</i> Hance	楓香	黃1987,郭1995,歐2000,歐1997,歐1996,陳1998 環山

CLASS	CCLASS	FAMILY	CFAMILY	SPECIES	CSPECIES	SOURCES
Dicotyledon	雙子葉植物	Hamamelidaceae	金縷梅科	<i>Sycopsis formosana</i> (Kanehira) Kanehira & Hatusima ex Hatusima	臺灣水絲梨	歐1996
Dicotyledon	雙子葉植物	Hamamelidaceae	金縷梅科	<i>Sycopsis sinensis</i> Oliver	水絲梨	歐1997,歐1998
Dicotyledon	雙子葉植物	Illiciaceae	八角茴香科	<i>Illicium arborescens</i> Hayata	紅花八角	徐1994,黃1987,歐1997,歐1996
Dicotyledon	雙子葉植物	Illiciaceae	八角茴香科	<i>Illicium philippinense</i> Merr.	白花八角	黃1987,歐1997,歐1996
Dicotyledon	雙子葉植物	Juglandaceae	胡桃科	<i>Engelhardtia roxburghiana</i> Wall.	黃杞	黃1987,歐2000,歐1997,歐1996
Dicotyledon	雙子葉植物	Juglandaceae	胡桃科	<i>Juglans cathayensis</i> Dode	臺灣胡桃	黃1987,郭1995,歐1997,陳1998環山
Dicotyledon	雙子葉植物	Juglandaceae	胡桃科	<i>Platycarya strobilacea</i> Sieb. & Zucc.	化香樹	徐1994,黃1987,李1994 馬達拉,郭1995,歐1997,陳1998環山,歐1996
Dicotyledon	雙子葉植物	Labiatae	唇形花科	<i>Mosla dianthera dianthera</i> .	粗鋸齒薺	歐2000
Dicotyledon	雙子葉植物	Lamiaceae	唇形花科	<i>Anisomeles indica</i> (L.) Ktze.	金劍草	歐1999,歐1997,歐1996
Dicotyledon	雙子葉植物	Lamiaceae	唇形花科	<i>Clinopodium gracile</i> (Benth.) Ktze.	塔花	黃1987,李1994 瀑布,歐1999,歐1997,歐1996
Dicotyledon	雙子葉植物	Lamiaceae	唇形花科	<i>Clinopodium laxiflorum</i> (Hayata) Matsum.	疏花塔花	徐1994,黃1987,歐1999,歐1997
Dicotyledon	雙子葉植物	Lamiaceae	唇形花科	<i>Clinopodium umbrosum</i> (Bieb.) C. Koch	風輪菜	黃1987,李1994 瀑布,李1994 樂山,歐1999
Dicotyledon	雙子葉植物	Lamiaceae	唇形花科	<i>Elsholtzia ciliata</i> (Thunb.) Hylander	香需	李1994 樂山
Dicotyledon	雙子葉植物	Lamiaceae	唇形花科	<i>Kinostemon ningpoense</i> (Hemsl.) Kudo	四齒萼草	黃1987,歐1999
Dicotyledon	雙子葉植物	Lamiaceae	唇形花科	<i>Leucosceptrum stellipilum</i> (Miq.) Kitam. & Murata var. <i>formosana</i> (Ohwi) Kitam. & Murata	白木草	徐1994,黃1987,歐1997
Dicotyledon	雙子葉植物	Lamiaceae	唇形花科	<i>Melissa axillaris</i> Bakh. f.	山薄荷	黃1987,歐1999
Dicotyledon	雙子葉植物	Lamiaceae	唇形花科	<i>Mosla punctulata</i> (J. F. Gmel.) Nakai	石薺	黃1987
Dicotyledon	雙子葉植物	Lamiaceae	唇形花科	<i>Origanum vulgare</i> L. var. <i>formosanum</i> Hayata	臺灣野薄荷	黃1987,李1994 樂山,郭1995,呂1999,歐1997

CLASS	CCLASS	FAMILY	CFAMILY	SPECIES	CSPECIES	SOURCES
Dicotyledon	雙子葉植物	Lamiaceae	唇形花科	<i>Paraphlomis formosana</i> (Hayata) T. H. Hsieh & T. C. Huang	台灣假糙蘇	黃1987,歐1999
Dicotyledon	雙子葉植物	Lamiaceae	唇形花科	<i>Paraphlomis rugosa</i> (Benth.) Prain	舞子草	歐1997,歐1996
Dicotyledon	雙子葉植物	Lamiaceae	唇形花科	<i>Prunella vulgaris</i> L.	夏枯草	黃1987
Dicotyledon	雙子葉植物	Lamiaceae	唇形花科	<i>Rubiteucris palmata</i> (Benth.) Kudo	裂葉苦草	黃1987
Dicotyledon	雙子葉植物	Lamiaceae	唇形花科	<i>Salvia arisanensis</i> Hayata	阿里山鼠尾草	徐1994,黃1987,歐1997
Dicotyledon	雙子葉植物	Lamiaceae	唇形花科	<i>Salvia formosana</i> (Murata) Yamazaki var. <i>formosana</i>	台灣紫花鼠尾草	黃1987,
Dicotyledon	雙子葉植物	Lamiaceae	唇形花科	<i>Salvia hayatana</i> Makino ex Hayata	白花鼠尾草	歐1997,歐1996
Dicotyledon	雙子葉植物	Lamiaceae	唇形花科	<i>Salvia japonica</i> Thunb.	紫花鼠尾草	歐1997,歐1996
Dicotyledon	雙子葉植物	Lamiaceae	唇形花科	<i>Salvia japonica</i> Thunb. var. <i>taipingshanensis</i> (Wu & Huang) Huang &	太平紫花鼠尾草	徐1994,黃1987
Dicotyledon	雙子葉植物	Lamiaceae	唇形花科	<i>Salvia nipponica</i> Miq. var. <i>formosana</i> (Hayata) Kudo	黃花鼠尾草	徐1994,黃1987,歐1997
Dicotyledon	雙子葉植物	Lamiaceae	唇形花科	<i>Teucrium viscidum</i> Blume	蔓苦草	黃1987
Dicotyledon	雙子葉植物	Lardizabalaceae	木通科	<i>Akebia longeracemosa</i> Matsum.	臺灣木通	徐1994,黃1987,郭1995,歐2000,歐1997,歐1996
Dicotyledon	雙子葉植物	Lardizabalaceae	木通科	<i>Stauntonia formosana</i> Hayata	臺灣野木瓜	歐1997
Dicotyledon	雙子葉植物	Lardizabalaceae	木通科	<i>Stauntonia hexaphylla</i> (Thunb.) Decne.	石月	李1994 檜山,李1994 瀑布,呂1999,歐1997,歐1996,歐1998
Dicotyledon	雙子葉植物	Lardizabalaceae	木通科	<i>Stauntonia keitaoensis</i> Hayata	溪頭野木瓜	徐1994,黃1987
Dicotyledon	雙子葉植物	Lardizabalaceae	木通科	<i>Stauntonia obovata</i> Hemsl.	圓葉野木瓜	黃1987
Dicotyledon	雙子葉植物	Lauraceae	樟科	<i>Beilschmiedia erythrophloia</i> Hayata	瓊楠	黃1987,李1994 瀑布,歐1997,歐1996
Dicotyledon	雙子葉植物	Lauraceae	樟科	<i>Cinnamomum camphora</i> (L.) Nees & Eberm.	樟	黃1987,歐1997,歐1996

CLASS	CCLASS	FAMILY	CFAMILY	SPECIES	CSPECIES	SOURCES
Dicotyledon	雙子葉植物	Lauraceae	樟科	<i>Cinnamomum insularimontanum</i> Hayata	山肉桂	徐1994,黃1987,李1994 瀑布,李1994 馬達拉,郭1995,歐2000,歐1997,歐1996,歐1998
Dicotyledon	雙子葉植物	Lauraceae	樟科	<i>Cinnamomum kanahirai</i> Hay.	牛樟	李1994 榛山,歐1997,歐1996
Dicotyledon	雙子葉植物	Lauraceae	樟科	<i>Cinnamomum micranthum</i> (Hayata)	冇樟	李1994 馬達拉
Dicotyledon	雙子葉植物	Lauraceae	樟科	<i>Cinnamomum osmophloeum</i> Kanehira	土肉桂	徐1994,黃1987,歐1997,歐1996
Dicotyledon	雙子葉植物	Lauraceae	樟科	<i>Cinnamomum randaiense</i> Hayata	香桂	黃1987,李1994 瀑布,李1994 榛山,歐2000,歐1997,歐1996,歐1998
Dicotyledon	雙子葉植物	Lauraceae	樟科	<i>Cryptocarya chinensis</i> (Hance) Hemsl.	厚殼桂	黃1987,歐1997
Dicotyledon	雙子葉植物	Lauraceae	樟科	<i>Lindera communis</i> Hemsl.	香葉樹	黃1987,歐1997,歐1996
Dicotyledon	雙子葉植物	Lauraceae	樟科	<i>Lindera glauca</i> (Sieb. & Zucc.) Blume	白葉釣樟	歐1997,歐1996
Dicotyledon	雙子葉植物	Lauraceae	樟科	<i>Lindera thunbergii</i> (Sieb. & Zucc.) Makino	脈葉釣樟	黃1987
Dicotyledon	雙子葉植物	Lauraceae	樟科	<i>Litsea acuminata</i> (Blume) Kurata	長葉木薑子	黃1987,李1994 檜山,李1994 馬達拉,郭1995,歐1999,歐1997,歐1996,歐1998
Dicotyledon	雙子葉植物	Lauraceae	樟科	<i>Litsea akoensis</i> Hayata	屏東木薑子	黃1987,歐1997,歐1996,歐1998
Dicotyledon	雙子葉植物	Lauraceae	樟科	<i>Litsea coreana</i> Lev.	鹿皮斑木薑子	歐1997,歐1996
Dicotyledon	雙子葉植物	Lauraceae	樟科	<i>Litsea cubeba</i> (Lour.) Persoon	山胡椒	黃1987,李1994 榛山,歐2000,歐1997,歐1996,歐1998
Dicotyledon	雙子葉植物	Lauraceae	樟科	<i>Litsea krukovii</i> Kosterm.	小梗木薑子	黃1987,歐1997,歐1996
Dicotyledon	雙子葉植物	Lauraceae	樟科	<i>Litsea morrisonensis</i> Hayata	玉山木薑子	徐1994,黃1987,歐1997,歐1996
Dicotyledon	雙子葉植物	Lauraceae	樟科	<i>Litsea mushaensis</i> Hayata	霧社木薑子	黃1987,李1994 檜山,李1994 瀑布,歐1999,歐1997,歐1996
Dicotyledon	雙子葉植物	Lauraceae	樟科	<i>Litsea nakaii</i> Hayata	長果木薑子	李1994 瀑布
Dicotyledon	雙子葉植物	Lauraceae	樟科	<i>Machilus japonica</i> Sieb. & Zucc.	日本檳楠	歐1996,歐1998
Dicotyledon	雙子葉植物	Lauraceae	樟科	<i>Machilus japonica</i> Sieb. & Zucc. var. <i>kusanoi</i> (Hayata) Liao	大葉楠	黃1987,李1994 檜山,歐1997,歐1996

CLASS	CCLASS	FAMILY	CFAMILY	SPECIES	CSPECIES	SOURCES
Dicotyledon	雙子葉植物	Lauraceae	樟科	<i>Machilus japonica</i> var. <i>apojnica</i> Sieb. & Zucc.	假長葉楠	郭1995
Dicotyledon	雙子葉植物	Lauraceae	樟科	<i>Machilus thunbergii</i> Sieb. & Zucc.	紅楠	黃1987,李1994 瀑布,李1994 榛山,歐2000,歐1997,歐1996,歐1998
Dicotyledon	雙子葉植物	Lauraceae	樟科	<i>Machilus zuihoensis</i> Hayata	香楠	黃1987,歐2000,歐1997,歐1996,歐1998
Dicotyledon	雙子葉植物	Lauraceae	樟科	<i>Neolitsea acuminatissima</i> (Hayata) Kanehira & Sasaki	高山新木薑子	徐1994,黃1987,李1994 檜山,李1994 榛山,呂1999,歐1997,歐1996,歐1998
Dicotyledon	雙子葉植物	Lauraceae	樟科	<i>Neolitsea acutotrineria</i> (Hayata) Kanehira & Sasaki	銳葉新木薑子	黃1987,李1994 瀑布
Dicotyledon	雙子葉植物	Lauraceae	樟科	<i>Neolitsea konishii</i> (Hayata) Kanehira & Sasaki	五掌楠	黃1987,歐1996
Dicotyledon	雙子葉植物	Lauraceae	樟科	<i>Neolitsea variabilissima</i> (Hayata) Kanehira & Sasaki	變葉新木薑子	黃1987,李1994 檜山,李1994 瀑布,李1994 馬達拉,郭1995,歐1997,歐1996,歐1998
Dicotyledon	雙子葉植物	Lauraceae	樟科	<i>Phoebe formosana</i> (Hayata) Hayata	臺灣雅楠	黃1987,郭1995,歐1996
Dicotyledon	雙子葉植物	Lauraceae	樟科	<i>Sassafras randaiense</i> (Hayata) Rehder	臺灣擦樹	徐1994,黃1987,李1994 榛山,李1994 馬達拉,歐1997,歐1998
Dicotyledon	雙子葉植物	Loganiaceae	馬錢科	<i>Buddleia asiatica</i> Lour.	駁骨丹	黃1987
Dicotyledon	雙子葉植物	Loranthaceae	桑寄生科	<i>Aspidixia articulata</i> (Burm f.) Van	桐欒柿寄生	黃1987,歐1997,歐1996
Dicotyledon	雙子葉植物	Loranthaceae	桑寄生科	<i>Bifaria opuntia</i> (Thunb.) Merr.	檜葉寄生	歐1997
Dicotyledon	雙子葉植物	Loranthaceae	桑寄生科	<i>Hyphear delavayi</i> (Van Tieghem) Danser	大葉檜寄生	黃1987
Dicotyledon	雙子葉植物	Loranthaceae	桑寄生科	<i>Hyphear kaoi</i> Chao	高氏檜寄生	黃1987
Dicotyledon	雙子葉植物	Loranthaceae	桑寄生科	<i>Scurrula lonicerifolius</i> (Hayata) Danser	忍冬葉桑寄生	徐1994,黃1987,李1994 樂山,李1994 馬達拉,歐1997,歐1996
Dicotyledon	雙子葉植物	Loranthaceae	桑寄生科	<i>Taxillus matsudai</i> (Hayata) Danser	松寄生	徐1994,黃1987,歐1997

CLASS	CCLASS	FAMILY	CFAMILY	SPECIES	CSPECIES	SOURCES
Dicotyledon	雙子葉植物	Loranthaceae	桑寄生科	<i>Viscum alniformosanae</i> Hayata	臺灣槲寄生	徐1994,黃1987,李1994 馬達拉,歐1997
Dicotyledon	雙子葉植物	Lythraceae	千屈菜科	<i>Lagerstroemia subcostata</i> Koehne	九芎	黃1987,歐1997,歐1996
Dicotyledon	雙子葉植物	Magnoliaceae	木蘭科	<i>Michelia compressa</i> (Maxim.) Sargent	烏心石	郭1995,李1994 瀑布,歐1996,黃1987,歐2000,歐1997,歐1998
Dicotyledon	雙子葉植物	Malpighiaceae	黃耨花科	<i>Hiptage benghalensis</i> (L.) Kurz	猿尾藤	黃1987,歐1997,歐1996
Dicotyledon	雙子葉植物	Malvaceae	錦葵科	<i>Abutilon indicum</i> (Linn.) Sweet	冬葵子	武陵動物
Dicotyledon	雙子葉植物	Malvaceae	錦葵科	<i>Hibiscus taiwanensis</i> Hu	山芙蓉	歐2000,歐1997,歐1996
Dicotyledon	雙子葉植物	Malvaceae	錦葵科	<i>Malva neglecta</i> Wall.	圓葉錦葵	黃1987
Dicotyledon	雙子葉植物	Malvaceae	錦葵科	<i>Malva sinensis</i> Cav.	華錦葵	黃1987
Dicotyledon	雙子葉植物	Malvaceae	錦葵科	<i>Urena lobata</i> L.	野棉花	歐2000,歐1997,歐1996
Dicotyledon	雙子葉植物	Melastomataceae	野牡丹科	<i>Barthea formosana</i> Hayata	深山野牡丹	黃1987,李1994 榛山,歐1997,歐1996,歐1998
Dicotyledon	雙子葉植物	Melastomataceae	野牡丹科	<i>Blastus cochinchinensis</i> Lour.	柏拉木	黃1987,歐1997,歐1996
Dicotyledon	雙子葉植物	Melastomataceae	野牡丹科	<i>Bredia oldhamii</i> Hook. f.	金石榴	徐1994,黃1987,歐1997
Dicotyledon	雙子葉植物	Melastomataceae	野牡丹科	<i>Bredia scandens</i> (Ito & Matsum.) Hayata	布勒德藤	黃1987
Dicotyledon	雙子葉植物	Melastomataceae	野牡丹科	<i>Melastoma candidum</i> D. Don	野牡丹	歐1997,歐1996
Dicotyledon	雙子葉植物	Melastomataceae	野牡丹科	<i>Pachycentria formosana</i> Hayata	臺灣厚距花	徐1994,黃1987
Dicotyledon	雙子葉植物	Melastomataceae	野牡丹科	<i>Sarcopyramis napalensis</i> Wall. var. <i>bodinieri</i> Levl.	肉穗野牡丹	黃1987,歐1999,歐1997,歐1998
Dicotyledon	雙子葉植物	Melastomataceae	野牡丹科	<i>Sarcopyramis napalensis</i> Wall. var. <i>delicata</i> (C. B. Robinson) S. F. Huang & T. C. Huang	東方肉穗野牡丹	呂1999,歐1996,李1994 檜山
Dicotyledon	雙子葉植物	Meliaceae	楝科	<i>Melia azedarach</i> L.	楝	黃1987
Dicotyledon	雙子葉植物	Menispermaceae	防己科	<i>Cocculus trilobus</i> (Thunb.) DC.	木防己	黃1987
Dicotyledon	雙子葉植物	Menispermaceae	防己科	<i>Paracyclea gracillima</i> (Diels) Yamamoto	土防己	歐2000

CLASS	CCLASS	FAMILY	CFAMILY	SPECIES	CSPECIES	SOURCES
Dicotyledon	雙子葉植物	Menispermaceae	防己科	<i>Pericampylus formosanus</i> Diels	蓬萊藤	歐1997,歐1996
Dicotyledon	雙子葉植物	Menispermaceae	防己科	<i>Stephania japonica</i> (Thunb.) Miers	千金藤	黃1987,歐1997,歐1996
Dicotyledon	雙子葉植物	Moraceae	桑科	<i>Broussonetia papyrifera</i> (L.) L'Herit. ex Vent.	構樹	黃1987,郭1995,歐2000,歐1997,歐1996
Dicotyledon	雙子葉植物	Moraceae	桑科	<i>Cudrania cochinchinensis</i> (Lour.) Kudo & Masam. var. <i>gerontogea</i> (S. & Z.) Kudo & Masam.	臺灣柘樹	黃1987
Dicotyledon	雙子葉植物	Moraceae	桑科	<i>Ficus erecta</i> Thunb. var. <i>beeheyana</i> (Hook. & Arn.) King	牛乳榕	黃1987,歐2000,歐1997,歐1996
Dicotyledon	雙子葉植物	Moraceae	桑科	<i>Ficus formosana</i> Maxim.	臺灣天仙果	黃1987,歐1997,歐1996
Dicotyledon	雙子葉植物	Moraceae	桑科	<i>Ficus formosana</i> Maxim. forma <i>shimadai</i> Hayata	細葉天仙果	歐1997
Dicotyledon	雙子葉植物	Moraceae	桑科	<i>Ficus pumila</i> L.	薜荔	黃1987,歐1996
Dicotyledon	雙子葉植物	Moraceae	桑科	<i>Ficus pumila</i> L. var. <i>awkeotsang</i> (Makino) Corner	愛玉子	郭1995,歐1997,歐1996
Dicotyledon	雙子葉植物	Moraceae	桑科	<i>Ficus sarmentosa</i> Buch.-Ham. ex J. E. Sm. var. <i>henryi</i> (Keng) Corner	珍珠蓮	黃1987,郭1995,歐2000,歐1997,歐1996
Dicotyledon	雙子葉植物	Moraceae	桑科	<i>Malaisia scandens</i> (Lour.) Planch.	盤龍木	歐1996
Dicotyledon	雙子葉植物	Moraceae	桑科	<i>Morus alba</i> L.	桑樹	歐1997,歐1996
Dicotyledon	雙子葉植物	Moraceae	桑科	<i>Morus australis</i> Poir.	小葉桑	郭1995,歐2000
Dicotyledon	雙子葉植物	Myricaceae	楊梅科	<i>Myrica rubra</i> Sieb. & Zucc. var. <i>acuminata</i> Nakai	銳葉楊梅	黃1987,郭1995,歐1997
Dicotyledon	雙子葉植物	Myrsinaceae	紫金牛科	<i>Ardisia chinensis</i> Benth.	華紫金牛	黃1987
Dicotyledon	雙子葉植物	Myrsinaceae	紫金牛科	<i>Ardisia cornudentata</i> Mez	鐵雨傘	徐1994,黃1987,歐2000,歐1997,歐1996
Dicotyledon	雙子葉植物	Myrsinaceae	紫金牛科	<i>Ardisia crenata</i> Sims	硃砂根	黃1987,李1994 檜山,李1994 馬達拉,歐1999,歐1997,歐1996,歐1998



CLASS	CCLASS	FAMILY	CFAMILY	SPECIES	CSPECIES	SOURCES
Dicotyledon	雙子葉植物	Myrsinaceae	紫金牛科	<i>Ardisia japonica</i> (Hornsted) Blume	紫金牛	李1994 檜山,歐1997,歐1996
Dicotyledon	雙子葉植物	Myrsinaceae	紫金牛科	<i>Ardisia pusilla</i> DC.	輪葉紫金牛	黃1987,呂1999
Dicotyledon	雙子葉植物	Myrsinaceae	紫金牛科	<i>Ardisia quinquegona</i> Blume	小葉樹杞	黃1987,歐1997,歐1996
Dicotyledon	雙子葉植物	Myrsinaceae	紫金牛科	<i>Ardisia sieboldii</i> Miq.	樹杞	黃1987,歐1996
Dicotyledon	雙子葉植物	Myrsinaceae	紫金牛科	<i>Embelia laeta</i> (L.) Mez	藤木槲	李1994 瀑布,李1994 榛山,歐1997,歐1996
Dicotyledon	雙子葉植物	Myrsinaceae	紫金牛科	<i>Embelia lenticellata</i> Hayata	賽山椒	徐1994,黃1987,歐2000,歐1997,歐1996
Dicotyledon	雙子葉植物	Myrsinaceae	紫金牛科	<i>Embelia rudis</i> Hand.-Mazz.	野山椒	歐1997,歐1996
Dicotyledon	雙子葉植物	Myrsinaceae	紫金牛科	<i>Maesa japonica</i> (Thunb.) Moritzi	日本山桂花	黃1987,李1994 檜山,郭1995,歐2000,歐1997,歐1996
Dicotyledon	雙子葉植物	Myrsinaceae	紫金牛科	<i>Maesa tenera</i> Mez	臺灣山桂花	黃1987,李1994 瀑布,歐1997,歐1996
Dicotyledon	雙子葉植物	Myrsinaceae	紫金牛科	<i>Myrsine africana</i> L.	小葉鐵仔	黃1987
Dicotyledon	雙子葉植物	Myrsinaceae	紫金牛科	<i>Myrsine stolonifera</i> (Koidz.) Walker	蔓竹杞	黃1987,歐1997,歐1996
Dicotyledon	雙子葉植物	Myrtaceae	桃金娘科	<i>Syzygium buxifolium</i> Hook. & Arn.	小葉赤楠	歐1997,歐1996
Dicotyledon	雙子葉植物	Myrtaceae	桃金娘科	<i>Syzygium formosanum</i> (Hayata) Mori	臺灣赤楠	徐1994,黃1987,歐1997,歐1996
Dicotyledon	雙子葉植物	Oleaceae	木犀科	<i>Fraxinus formosana</i> Hayata	白雞油	黃1987,歐1997,歐1996
Dicotyledon	雙子葉植物	Oleaceae	木犀科	<i>Jasminum hemsleyi</i> Yamamoto	山素英	歐1997
Dicotyledon	雙子葉植物	Oleaceae	木犀科	<i>Jasminum lanceolarium</i> Roxb.	披針葉茉莉花	黃1987,李1994 馬達拉
Dicotyledon	雙子葉植物	Oleaceae	木犀科	<i>Jasminum urophyllum</i> Hemsl.	尾葉山素英	黃1987,歐1997,歐1996
Dicotyledon	雙子葉植物	Oleaceae	木犀科	<i>Ligustrum japonicum</i> Thunb.	日本女貞	歐1997
Dicotyledon	雙子葉植物	Oleaceae	木犀科	<i>Ligustrum microcarpum</i> Kanehira & Sasaki	小實女貞	徐1994,黃1987,李1994 樂山,郭1995,歐1997,歐1996
Dicotyledon	雙子葉植物	Oleaceae	木犀科	<i>Ligustrum morrisonense</i> Kanehira & Sasaki	玉山女貞	徐1994,黃1987,李1994 榛山,歐1999,呂1999,歐1997,歐1996,歐1998

CLASS	CCLASS	FAMILY	CFAMILY	SPECIES	CSPECIES	SOURCES
Dicotyledon	雙子葉植物	Oleaceae	木犀科	Ligustrum pricei Hayata	阿里山女貞	徐1994,黃1987,歐1997
Dicotyledon	雙子葉植物	Oleaceae	木犀科	Osmanthus enervius Masamune & Mori	無脈木犀	徐1994,黃1987,歐1997,歐1996
Dicotyledon	雙子葉植物	Oleaceae	木犀科	Osmanthus heterophyllus (Don) Green var. bibracteatus (Hayata) Green	刺格	徐1994,黃1987,歐1997
Dicotyledon	雙子葉植物	Oleaceae	木犀科	Osmanthus lanceolatus Hayata	銳葉木犀	徐1994,黃1987,歐1997
Dicotyledon	雙子葉植物	Oleaceae	木犀科	Osmanthus matsumuranus Hayata	大葉木犀	李1994 瀑布,歐2000,歐1997,歐1996
Dicotyledon	雙子葉植物	Onagraceae	柳葉菜科	Circaea alpina L. subsp. imaicola (Asch. & Mag.) Kitamura	高山露珠草	黃1987,呂1999,陳1998環山,陳1998雪山
Dicotyledon	雙子葉植物	Onagraceae	柳葉菜科	Circaea cordata Royle	心葉露珠草	黃1987
Dicotyledon	雙子葉植物	Onagraceae	柳葉菜科	Circaea erubescens Fr. & Sav.	臺灣露珠草	黃1987,歐1996
Dicotyledon	雙子葉植物	Onagraceae	柳葉菜科	Epilobium amurense Hausskn.	黑龍江柳葉菜	黃1987,郭1995,呂1999,歐1997
Dicotyledon	雙子葉植物	Onagraceae	柳葉菜科	Epilobium brevifolium Don subsp. trichoneurum (Hausskn.) Raven	短葉柳葉菜	黃1987
Dicotyledon	雙子葉植物	Onagraceae	柳葉菜科	Epilobium nankotaizanense Yamamoto	南湖柳葉菜	徐1994,黃1987,呂1999
Dicotyledon	雙子葉植物	Onagraceae	柳葉菜科	Epilobium platystigmatosum C. B. Robins.	闊柱柳葉菜	黃1987,歐1997
Dicotyledon	雙子葉植物	Onagraceae		Epilobium taiwanianum Chen, Hoch & Raven	台灣柳葉菜	陳1998雪山
Dicotyledon	雙子葉植物	Onagraceae	柳葉菜科	Oenothera glazioviana Micheli in Martius	黃花月見草	黃1987
Dicotyledon	雙子葉植物	Onagraceae	柳葉菜科	Oenothera tetraptera Cav.	月見草	郭1995
Dicotyledon	雙子葉植物	Orobanchaceae	列當科	Boschniakia kawakamii Hayata	川上氏肉苣蓉	徐1994,黃1987,呂1999,歐1997
Dicotyledon	雙子葉植物	Oxalidaceae	酢醬草科	Oxalis acetocella L. ssp. taimoni (Yamamoto) Huang & Huang	大霸尖山酢醬草	徐1994,黃1987,呂1999,歐1997
Dicotyledon	雙子葉植物	Oxalidaceae	酢醬草科	Oxalis acetosella L. ssp. griffithii (Edgew. & Hook. f.) Hara var. formosana (Terao) Huang	山酢醬草	黃1987,呂1999,歐1997,徐1994,郭1995,陳1998雪山

CLASS	CCLASS	FAMILY	CFAMILY	SPECIES	CSPECIES	SOURCES
Dicotyledon	雙子葉植物	Oxalidaceae	酢醬草科	<i>Oxalis corniculata</i> L.	酢醬草	黃1987,李1994 瀑布,李1994 馬達拉,郭1995,歐1999,歐2000,歐1997
Dicotyledon	雙子葉植物	Oxalidaceae	酢醬草科	<i>Oxalis corymbosa</i> DC.	紫花酢醬草	歐1999
Dicotyledon	雙子葉植物	Papaveraceae	罌粟科	<i>Corydalis ophiocarpa</i> Hook. f. & Thoms.	彎果黃堇	黃1987,歐1999,歐1997,陳1998 雪山
Dicotyledon	雙子葉植物	Papaveraceae	罌粟科	<i>Corydalis pallida</i> (Thunb.) Pers.	黃堇	李1994 檜山
Dicotyledon	雙子葉植物	Papaveraceae	罌粟科	<i>Corydalis racemosa</i> (Thunb.) Pers.	小花黃堇	黃1987
Dicotyledon	雙子葉植物	Papaveraceae	罌粟科	<i>Corydalis tashiroi</i> Makino	臺灣黃堇	李1994 瀑布,歐1997
Dicotyledon	雙子葉植物	Papaveraceae	罌粟科	<i>Macleaya cordata</i> (Willd.) R. Br.	博落迴	徐1994,黃1987,歐1997,歐1996
Dicotyledon	雙子葉植物	Passifloraceae	西番蓮科	<i>Passiflora edulis</i> Sims.	百香果	歐2000,歐1997,歐1996
Dicotyledon	雙子葉植物	Passifloraceae	西番蓮科	<i>Passiflora suberosa</i> L.	三角葉西番蓮	歐1997
Dicotyledon	雙子葉植物	Phytolaccaceae	商陸科	<i>Phytollaca acinosa</i> Roxb.	臺灣商陸	黃1987
Dicotyledon	雙子葉植物	Phytolaccaceae	商陸科	<i>Phytollaca americana</i> Linn.	美洲商陸	歐1999
Dicotyledon	雙子葉植物	Piperaceae	胡椒科	<i>Peperomia japonica</i> Makino	椒草	黃1987
Dicotyledon	雙子葉植物	Piperaceae	胡椒科	<i>Peperomia nakaharai</i> Hayata	山椒草	徐1994,黃1987,歐1997,歐1996
Dicotyledon	雙子葉植物	Piperaceae	胡椒科	<i>Peperomia reflexa</i> (L. f.) A. Dietr.	小椒草	黃1987,郭1995,歐1999,歐1997,歐1996
Dicotyledon	雙子葉植物	Piperaceae	胡椒科	<i>Piper arboricola</i> DC.	薄葉風藤	歐1997,歐1996
Dicotyledon	雙子葉植物	Piperaceae	胡椒科	<i>Piper kadsura</i> (Choisy) Ohwi	風藤	黃1987,歐2000,歐1997,歐1996
Dicotyledon	雙子葉植物	Pittosporaceae	海桐科	<i>Pittosporum illicioides</i> Makino	疏果海桐	黃1987,李1994 檜山,李1994 馬達拉,郭1995,歐1997,歐1996
Dicotyledon	雙子葉植物	Pittosporaceae	海桐科	<i>Pittosporum illicioides</i> Makino var. <i>angustifolium</i> Lu	細葉海桐	歐1997
Dicotyledon	雙子葉植物	Plantaginaceae	車前草科	<i>Plantago asiatica</i> L.	車前草	黃1987,李1994 檜山,李1994 瀑布,李1994 馬達拉,郭1995,歐1999,歐2000,呂1999,歐1997,歐
Dicotyledon	雙子葉植物	Plantaginaceae	車前草科	<i>Plantago major</i> L.	大車前草	黃1987

CLASS	CCLASS	FAMILY	CFAMILY	SPECIES	CSPECIES	SOURCES
Dicotyledon	雙子葉植物	Polygalaceae	遠志科	<i>Polygala japonica</i> Houtt.	瓜子金	黃1987,李1994 樂山,郭1995,歐1999,呂1999,陳1998環山
Dicotyledon	雙子葉植物	Polygalaceae	遠志科	<i>Polygala tatarinowii</i> Regel	小扁豆	黃1987
Dicotyledon	雙子葉植物	Polygonaceae	蓼科	<i>Persicaria lapathifolia</i> ( L. ) Gray	早田蓼	歐2000
Dicotyledon	雙子葉植物	Polygonaceae	蓼科	<i>Polygonum chinense</i> L.	火炭母草	黃1987,李1994 瀑布,歐1999,歐2000,呂1999,歐1997,歐1996,歐1998
Dicotyledon	雙子葉植物	Polygonaceae	蓼科	<i>Polygonum cuspidatum</i> Sieb. & Zucc.	虎杖	黃1987,李1994 瀑布,李1994 樂山,武陵動物,郭1995,歐1999,呂1999,歐1997,陳1998雪山
Dicotyledon	雙子葉植物	Polygonaceae	蓼科	<i>Polygonum filicaule</i> Wall. ex Meisn.	高山蓼	黃1987,呂1999,歐1997,歐1996,陳1998雪山
Dicotyledon	雙子葉植物	Polygonaceae	蓼科	<i>Polygonum longisetum</i> De Bruyn	睫穗蓼	歐1999
Dicotyledon	雙子葉植物	Polygonaceae	蓼科	<i>Polygonum multiflorum</i> Thunb.	何首烏	歐2000
Dicotyledon	雙子葉植物	Polygonaceae	蓼科	<i>Polygonum multiflorum</i> Thunb. var. <i>hypoleucum</i> (Ohwi) Liu, Ying & Lai	臺灣何首烏	徐1994,黃1987,李1994 馬達拉,郭1995,歐1999,歐1997,歐1996
Dicotyledon	雙子葉植物	Polygonaceae	蓼科	<i>Polygonum nepalense</i> Meisn.	野蕎麥	黃1987,歐1999
Dicotyledon	雙子葉植物	Polygonaceae	蓼科	<i>Polygonum posumbu</i> Buch.-Ham. ex Don	花蓼	黃1987,歐1999
Dicotyledon	雙子葉植物	Polygonaceae	蓼科	<i>Polygonum runcinatum</i> Buch.-Ham. ex	散血丹	黃1987,歐1997
Dicotyledon	雙子葉植物	Polygonaceae	蓼科	<i>Polygonum thunbergii</i> Sieb. & Zucc. forma <i>biconvexum</i> (Hayata) Liu, Ying &	戟葉蓼	黃1987,徐1994,李1994 檜山,歐1999,歐1997,歐1996
Dicotyledon	雙子葉植物	Polygonaceae	蓼科	<i>Rumex acetosa</i> L.	酸模	黃1987
Dicotyledon	雙子葉植物	Polygonaceae	蓼科	<i>Rumex acetosella</i> L.	小酸模	李1994 瀑布
Dicotyledon	雙子葉植物	Polygonaceae	蓼科	<i>Rumex japonicus</i> Houtt.	羊蹄	黃1987
Dicotyledon	雙子葉植物	Primulaceae	櫻草科	<i>Lysimachia ardisioides</i> Masamune	臺灣排香	徐1994,黃1987,歐1997
Dicotyledon	雙子葉植物	Primulaceae	櫻草科	<i>Lysimachia capillipes</i> Hemsl.	排香草	黃1987,李1994 檜山,李1994 瀑布,歐1997,歐1998

CLASS	CCLASS	FAMILY	CFAMILY	SPECIES	CSPECIES	SOURCES
Dicotyledon	雙子葉植物	Primulaceae	櫻草科	<i>Lysimachia decurrens</i> Forst. f.	異葉珍珠菜	黃1987
Dicotyledon	雙子葉植物	Primulaceae	櫻草科	<i>Lysimachia fortunei</i> Maxim.	星宿菜	李1994 馬達拉
Dicotyledon	雙子葉植物	Primulaceae	櫻草科	<i>Lysimachia taiwaniana</i> Suzuki ex Kao	臺灣珍珠菜	徐1994,黃1987
Dicotyledon	雙子葉植物	Primulaceae	櫻草科	<i>Primula miyabeana</i> Ito & Kawakami	玉山櫻草	徐1994,黃1987,呂1999,歐1997,陳1998雪山
Dicotyledon	雙子葉植物	Proteaceae	山龍眼科	<i>Helicia cochichinensis</i> Lour.	紅葉樹	黃1987,歐1997,歐1996
Dicotyledon	雙子葉植物	Proteaceae	山龍眼科	<i>Helicia formosana</i> Hemsl.	山龍眼	徐1994,黃1987,歐1997,歐1996
Dicotyledon	雙子葉植物	Pyrolaceae	鹿蹄草科	<i>Cheilothea humilis</i> (Don) Keng	水晶蘭	黃1987,郭1995,歐1997,歐1996
Dicotyledon	雙子葉植物	Pyrolaceae	鹿蹄草科	<i>Chimaphila japonica</i> Miq.	日本愛冬葉	黃1987
Dicotyledon	雙子葉植物	Pyrolaceae	鹿蹄草科	<i>Chimaphila japonica</i> Miq. var. <i>taiwaniana</i> (Masamune) Hsieh	臺灣愛冬葉	黃1987
Dicotyledon	雙子葉植物	Pyrolaceae	鹿蹄草科	<i>Moneses uniflora</i> (L.) A. Gray	單華錫杖花	黃1987
Dicotyledon	雙子葉植物	Pyrolaceae	鹿蹄草科	<i>Monotropa hypopithys</i> L.	錫杖花	徐1994,黃1987,歐1997
Dicotyledon	雙子葉植物	Pyrolaceae	鹿蹄草科	<i>Monotropa uniflora</i> L.	臺灣錫杖花	黃1987,歐1996
Dicotyledon	雙子葉植物	Pyrolaceae	鹿蹄草科	<i>Pyrola decorata</i> H. Andres	斑紋鹿蹄草	黃1987
Dicotyledon	雙子葉植物	Pyrolaceae	鹿蹄草科	<i>Pyrola morrisonensis</i> (Hayata) Hayata	玉山鹿蹄草	徐1994,黃1987,呂1999,歐1997
Dicotyledon	雙子葉植物	Rafflesiaceae	大花草科	<i>Mitrastemon yamamotoi</i> Makino var. <i>kawasasakii</i> (Hayata) Makino	臺灣奴草	歐1997
Dicotyledon	雙子葉植物	Ranunculaceae	毛茛科	<i>Aconitum bartlettii</i> Yamamoto	臺灣烏頭	徐1994,黃1987,呂1999,歐1997,陳1998雪山
Dicotyledon	雙子葉植物	Ranunculaceae	毛茛科	<i>Aconitum bartlettii</i> Yamamoto var. <i>formosanum</i> (Tamura) Liu & Hsieh	蔓烏頭	徐1994,黃1987
Dicotyledon	雙子葉植物	Ranunculaceae	毛茛科	<i>Aconitum bartlettii</i> Yamamoto var. <i>fukutomei</i> (Hayata) Liu & Hsieh	奇萊烏頭	徐1994,黃1987
Dicotyledon	雙子葉植物	Ranunculaceae	毛茛科	<i>Anemone stolonifera</i> Maxim.	三花銀蓮花	徐1994,黃1987
Dicotyledon	雙子葉植物	Ranunculaceae	毛茛科	<i>Clematis alsomitrifolia</i> Hayata	三葉鐵線蓮	歐2000
Dicotyledon	雙子葉植物	Ranunculaceae	毛茛科	<i>Clematis bartlettii</i> Yamamoto	大牡丹藤	徐1994

CLASS	CCLASS	FAMILY	CFAMILY	SPECIES	CSPECIES	SOURCES
Dicotyledon	雙子葉植物	Ranunculaceae	毛茛科	<i>Clematis chinensis</i> Osbeck	威靈仙	黃1987,歐1999,歐2000
Dicotyledon	雙子葉植物	Ranunculaceae	毛茛科	<i>Clematis grata</i> Wall.	串鼻龍	黃1987,歐1999,歐2000,呂1999,郭1995,歐1996
Dicotyledon	雙子葉植物	Ranunculaceae	毛茛科	<i>Clematis henryi</i> Oliv.	薄單葉鐵線蓮	黃1987,歐1996,歐2000
Dicotyledon	雙子葉植物	Ranunculaceae	毛茛科	<i>Clematis henryi</i> Oliv. var. <i>morii</i> (Hayata) T. Y. Yang & T. C. Huang	森氏鐵線蓮	黃1987,李1994 樂山,李1994 馬達拉,歐1999,歐1997
Dicotyledon	雙子葉植物	Ranunculaceae	毛茛科	<i>Clematis lasiandra</i> Maxim.	小木通	黃1987,李1994 瀑布,陳1998環山
Dicotyledon	雙子葉植物	Ranunculaceae	毛茛科	<i>Clematis leschenaultiana</i> DC.	銹毛鐵線蓮	黃1987,歐1998
Dicotyledon	雙子葉植物	Ranunculaceae	毛茛科	<i>Clematis meyeniana</i> Walp.	麥氏鐵線蓮	黃1987,李1994 馬達拉
Dicotyledon	雙子葉植物	Ranunculaceae	毛茛科	<i>Clematis montana</i> Buch.-Ham.	繡球藤	黃1987,歐1997
Dicotyledon	雙子葉植物	Ranunculaceae	毛茛科	<i>Clematis parviloba</i> Gard. ex Champ. subsp. <i>bartlettii</i> (Yamam.) T. Y. Yang et T. C. Huang	巴氏鐵線蓮	黃1987
Dicotyledon	雙子葉植物	Ranunculaceae	毛茛科	<i>Clematis taiwaniana</i> Hayata	臺灣鐵線蓮	徐1994
Dicotyledon	雙子葉植物	Ranunculaceae	毛茛科	<i>Clematis tashiroi</i> Maxim.	田代氏鐵線蓮	黃1987
Dicotyledon	雙子葉植物	Ranunculaceae	毛茛科	<i>Clematis tsugetorum</i> Ohwi	高山鐵線蓮	徐1994,黃1987,歐1999,歐1997,陳1998雪山
Dicotyledon	雙子葉植物	Ranunculaceae	毛茛科	<i>Clematis uncinata</i> Champ. ex Benth.	柱果鐵線蓮	黃1987,歐1999
Dicotyledon	雙子葉植物	Ranunculaceae	毛茛科	<i>Clematis uncinata</i> Champ. ex Benth. var. <i>okinawensis</i> (Ohwi) Ohwi	毛果鐵線蓮	歐1997
Dicotyledon	雙子葉植物	Ranunculaceae	毛茛科	<i>Coptis quinquefolia</i> Miq.	掌葉黃連	歐1997
Dicotyledon	雙子葉植物	Ranunculaceae	毛茛科	<i>Eriocapitella vitifolia</i> (Buch.-Ham.) Nakai	小白頭翁	黃1987,李1994 樂山,李1994 馬達拉,郭1995,歐2000,歐1997
Dicotyledon	雙子葉植物	Ranunculaceae	毛茛科	<i>Isopyrum arisanense</i> (Hayata) Ohwi	阿里山白銀草	徐1994,黃1987,李1994 檜山
Dicotyledon	雙子葉植物	Ranunculaceae	毛茛科	<i>Potentilla tugitakensis</i> Masamune	雪山翻白草	徐1994
Dicotyledon	雙子葉植物	Ranunculaceae	毛茛科	<i>Ranunculus cheirophyllus</i> Hayata	掌葉毛茛	徐1994,黃1987

CLASS	CCLASS	FAMILY	CFAMILY	SPECIES	CSPECIES	SOURCES
Dicotyledon	雙子葉植物	Ranunculaceae	毛茛科	Ranunculus formosa-montanus Ohwi	蓬萊毛茛	徐1994,黃1987,歐1997,陳1998雪山
Dicotyledon	雙子葉植物	Ranunculaceae	毛茛科	Ranunculus japonicus Thunb.	毛茛	李1994 瀑布,李1994 樂山
Dicotyledon	雙子葉植物	Ranunculaceae	毛茛科	Ranunculus junipericolus Ohwi	高山毛茛	徐1994,黃1987,呂1999,歐1997
Dicotyledon	雙子葉植物	Ranunculaceae	毛茛科	Ranunculus matsudai Hayata	疏花毛茛	徐1994,黃1987,呂1999
Dicotyledon	雙子葉植物	Ranunculaceae	毛茛科	Ranunculus morii (Yamamoto) Ohwi	長柄毛茛	徐1994,黃1987
Dicotyledon	雙子葉植物	Ranunculaceae	毛茛科	Ranunculus sieboldii Miq.	水辣菜	黃1987,歐1999
Dicotyledon	雙子葉植物	Ranunculaceae	毛茛科	Ranunculus taisanensis Hayata	鹿場毛茛	徐1994,黃1987,歐1997
Dicotyledon	雙子葉植物	Ranunculaceae	毛茛科	Thalictrum fauriei Hayata	臺灣唐松草	黃1987,歐1997,歐1996
Dicotyledon	雙子葉植物	Ranunculaceae	毛茛科	Thalictrum myriophyllum Ohwi	密葉唐松草	徐1994,黃1987,呂1999,歐1997
Dicotyledon	雙子葉植物	Ranunculaceae	毛茛科	Thalictrum rubescens Ohwi	南湖唐松草	徐1994,黃1987
Dicotyledon	雙子葉植物	Ranunculaceae	毛茛科	Thalictrum sessile Hayata	玉山唐松草	徐1994,黃1987,歐1997,陳1998雪山
Dicotyledon	雙子葉植物	Ranunculaceae	毛茛科	Thalictrum urbaini Hayata var. urbaini	傅氏唐松草	呂1999
Dicotyledon	雙子葉植物	Ranunculaceae	毛茛科	Trollius asiaticus L.	金梅草	黃1987
Dicotyledon	雙子葉植物	Rhamnaceae	鼠李科	Berchemia formosana Schneider	臺灣黃鱗藤	黃1987,歐1997
Dicotyledon	雙子葉植物	Rhamnaceae	鼠李科	Berchemia lineata (L.) DC.	小葉黃鱗藤	黃1987
Dicotyledon	雙子葉植物	Rhamnaceae	鼠李科	Rhamnus chingshuiensis Shimizu var. tashanensis Liu & Wang	塔山鼠李	歐1997
Dicotyledon	雙子葉植物	Rhamnaceae	鼠李科	Rhamnus crenata Sieb. & Zucc.	鈍齒鼠李	黃1987,歐1997,歐1996
Dicotyledon	雙子葉植物	Rhamnaceae	鼠李科	Rhamnus formosana Matsum.	桶鉤藤	徐1994,黃1987,歐1999,歐1997,歐1996
Dicotyledon	雙子葉植物	Rhamnaceae	鼠李科	Rhamnus liukuensis (Wilson) Koidz.	琉球鼠李	歐1996,歐1998
Dicotyledon	雙子葉植物	Rhamnaceae	鼠李科	Rhamnus nakaharai (Hayata) Hayata	中原氏鼠李	李1994 檜山,李1994 瀑布,歐1997
Dicotyledon	雙子葉植物	Rhamnaceae	鼠李科	Rhamnus parvifolia Bunge	小葉鼠李	黃1987,歐1997
Dicotyledon	雙子葉植物	Rhamnaceae	鼠李科	Rhamnus pilushanensis Liu & Wang	畢祿山鼠李	歐1997

CLASS	CCLASS	FAMILY	CFAMILY	SPECIES	CSPECIES	SOURCES
Dicotyledon	雙子葉植物	Rhamnaceae	鼠李科	<i>Rhamnus pilushanensis</i> Y. C. Liu et C. M. Wang	雀梅藤	歐1996
Dicotyledon	雙子葉植物	Rhamnaceae	鼠李科	<i>Sageretia randaiensis</i> Hayata	巒大雀梅藤	歐1997,歐1996
Dicotyledon	雙子葉植物	Rhamnaceae	鼠李科	<i>Sageretia thea</i> (Osbeck) M. C. Johnst.	雀梅藤	李1994 瀑布,郭1995,歐1999,歐1997
Dicotyledon	雙子葉植物	Rosaceae	薔薇科	<i>Agrimonia pilosa</i> Ledeb.	龍牙草	歐1997
Dicotyledon	雙子葉植物	Rosaceae	薔薇科	<i>Cotoneaster morrisonensis</i> Hayata	玉山鋪地蜈蚣	徐1994,黃1987,李1994 樂山,歐1997,歐1996
Dicotyledon	雙子葉植物	Rosaceae	薔薇科	<i>Duchesnea chrysantha</i> (Zucc. & Mor.)	臺灣蛇莓	歐1997
Dicotyledon	雙子葉植物	Rosaceae	薔薇科	<i>Duchesnea indica</i> (Andr.) Focke	蛇莓	黃1987,歐1999
Dicotyledon	雙子葉植物	Rosaceae	薔薇科	<i>Eriobotrya deflexa</i> (Hemsl.) Nakai	山枇杷	徐1994,黃1987,李1994 瀑布,李1994 馬達拉,郭1995,歐1999,歐1997,歐1996
Dicotyledon	雙子葉植物	Rosaceae	薔薇科	<i>Eriobotrya japonica</i> Lindl.	枇杷	黃1987
Dicotyledon	雙子葉植物	Rosaceae	薔薇科	<i>Filipendula kiraishiensis</i> Hayata	臺灣蚊子草	徐1994,黃1987,歐1997
Dicotyledon	雙子葉植物	Rosaceae	薔薇科	<i>Fragaria hayatai</i> Makino	臺灣草莓	徐1994,黃1987,郭1995,呂1999,歐1997,陳1998 雪山
Dicotyledon	雙子葉植物	Rosaceae	薔薇科	<i>Malus doumeri</i> (Bois.) Chev. C. R. Ac. Sc.	臺灣蘋果	黃1987,歐1997,歐1996,李1994 瀑布
Dicotyledon	雙子葉植物	Rosaceae	薔薇科	<i>Malus hupehensis</i> (Pamp.) Rehd.	湖北海棠	黃1987
Dicotyledon	雙子葉植物	Rosaceae	薔薇科	<i>Malus sylvestris</i> Mill.	蘋果	黃1987
Dicotyledon	雙子葉植物	Rosaceae	薔薇科	<i>Photinia beauverdiana</i> Schneider var. <i>notabilis</i> Rehder & Wilson	華石楠	李1994 榛山,歐1996
Dicotyledon	雙子葉植物	Rosaceae	薔薇科	<i>Photinia lucida</i> (Decaisne) Schneider	臺灣石楠	歐1996,歐1998,歐1997
Dicotyledon	雙子葉植物	Rosaceae	薔薇科	<i>Photinia niitakayamensis</i> Hayata	玉山假沙梨	李1994 榛山,呂1999,歐1997,歐1996



CLASS	CCLASS	FAMILY	CFAMILY	SPECIES	CSPECIES	SOURCES
Dicotyledon	雙子葉植物	Rosaceae	薔薇科	<i>Photinia serratifolia</i> (Desf.) Kalkman	石楠	黃1987,李1994 瀑布,李1994 馬達拉,歐1997,歐1996
Dicotyledon	雙子葉植物	Rosaceae	薔薇科	<i>Photinia serratifolia</i> (Desf.) Kalkman var. <i>ardisifolia</i> (Hayata) Ohashi	臺東石楠	黃1987
Dicotyledon	雙子葉植物	Rosaceae	薔薇科	<i>Photinia serratifolia</i> (Desf.) Kalkman var. <i>lasiopetala</i> (Hayata) Ohashi	毛瓣石楠	郭1995
Dicotyledon	雙子葉植物	Rosaceae	薔薇科	<i>Potentilla chinensis</i> Ser.	委陵菜	黃1987,歐1997
Dicotyledon	雙子葉植物	Rosaceae	薔薇科	<i>Potentilla discolor</i> Bunge	翻白草	歐1997
Dicotyledon	雙子葉植物	Rosaceae	薔薇科	<i>Potentilla leuconota</i> Don var. <i>morrisonicola</i> Hayata	玉山金梅	黃1987,呂1999,歐1997
Dicotyledon	雙子葉植物	Rosaceae	薔薇科	<i>Potentilla matsumurae</i> Wolf. var. <i>pilosa</i> Koidz.	高山翻白草	黃1987,陳1998環山,陳1998雪山
Dicotyledon	雙子葉植物	Rosaceae	薔薇科	<i>Potentilla tugitakensis</i> Masamune	雪山翻白草	徐1994,黃1987,呂1999,歐1997,陳1998雪山
Dicotyledon	雙子葉植物	Rosaceae	薔薇科	<i>Prinsepia scandens</i> Hayata	假皂莢	徐1994,黃1987,李1994 檜山,歐1997
Dicotyledon	雙子葉植物	Rosaceae	薔薇科	<i>Prunus campanulata</i> Maxim.	山櫻花	黃1987,歐2000,歐1997,歐1996
Dicotyledon	雙子葉植物	Rosaceae	薔薇科	<i>Prunus mume</i> Sieb. & Zucc.	梅	黃1987,歐1997
Dicotyledon	雙子葉植物	Rosaceae	薔薇科	<i>Prunus persica</i> Stokes	桃	黃1987
Dicotyledon	雙子葉植物	Rosaceae	薔薇科	<i>Prunus phaeosticta</i> (Hance) Maxim.	黑星櫻	黃1987,郭1995,歐2000,歐1997,歐1998,歐1996
Dicotyledon	雙子葉植物	Rosaceae	薔薇科	<i>Prunus salicina</i> Lindl.	李	黃1987
Dicotyledon	雙子葉植物	Rosaceae	薔薇科	<i>Prunus taiwaniana</i> Hayata	霧社山櫻花	郭1995,歐1997
Dicotyledon	雙子葉植物	Rosaceae	薔薇科	<i>Prunus zippeliana</i> Miq.	黃土樹	黃1987,歐1997
Dicotyledon	雙子葉植物	Rosaceae	薔薇科	<i>Pyrus serotina</i> Rehder	梨	黃1987
Dicotyledon	雙子葉植物	Rosaceae	薔薇科	<i>Rhaphiolepis indica</i> Lindl.	田代氏石斑木	歐1996

CLASS	CCLASS	FAMILY	CFAMILY	SPECIES	CSPECIES	SOURCES
Dicotyledon	雙子葉植物	Rosaceae	薔薇科	<i>Rhaphiolepis indica</i> Lindl. var. <i>tashiroi</i> Hayata ex Matsum. & Hayata	石斑木	李1994 榛山,歐1997
Dicotyledon	雙子葉植物	Rosaceae	薔薇科	<i>Rosa bracteata</i> Wendl. var. <i>bracteata</i> .	琉球野薔薇	陳1998環山
Dicotyledon	雙子葉植物	Rosaceae	薔薇科	<i>Rosa luciae</i> Fr. & Rochebr.	光葉薔薇	黃1987,歐1997
Dicotyledon	雙子葉植物	Rosaceae	薔薇科	<i>Rosa luciae</i> Fr. & Rochebr. var. <i>rosea</i> Li	臺灣光葉薔薇	歐1997
Dicotyledon	雙子葉植物	Rosaceae	薔薇科	<i>Rosa multifolia</i> Thunb. var. <i>formosana</i> Cardot	臺灣野薔薇	歐1997
Dicotyledon	雙子葉植物	Rosaceae	薔薇科	<i>Rosa pricei</i> Hayata	太魯閣薔薇	徐1994,黃1987
Dicotyledon	雙子葉植物	Rosaceae	薔薇科	<i>Rosa sambucina</i> Koidz.	山薔薇	黃1987,歐1999,歐1997
Dicotyledon	雙子葉植物	Rosaceae	薔薇科	<i>Rosa sericea</i> Lindl. var. <i>morrisonensis</i> (Hayata) Masamune	玉山薔薇	黃1987,李1994 馬達拉,呂1999,歐1997,陳1998雪山
Dicotyledon	雙子葉植物	Rosaceae	薔薇科	<i>Rosa taiwanensis</i> Nakai	小金櫻	黃1987,李1994 樂山
Dicotyledon	雙子葉植物	Rosaceae	薔薇科	<i>Rosa transmorrisonensis</i> Hayata	高山薔薇	黃1987,李1994 瀑布,李1994 樂山,郭1995,呂1999,歐1997,陳1998雪山
Dicotyledon	雙子葉植物	Rosaceae	薔薇科	<i>Rubus aculeatiflorus</i> Hay. var.	刺萼懸鉤子	歐2000,呂1999
Dicotyledon	雙子葉植物	Rosaceae	薔薇科	<i>Rubus aculeatiflorus</i> Hay. var. <i>taitoensis</i> (Hayata) Liu & Yang	臺東懸鉤子	歐2000,歐1996
Dicotyledon	雙子葉植物	Rosaceae	薔薇科	<i>Rubus alceifolius</i> Poiret	羽萼懸鉤子	李1994 榛山
Dicotyledon	雙子葉植物	Rosaceae	薔薇科	<i>Rubus alnifoliolatus</i> Lev.	橙葉懸鉤子	歐1997
Dicotyledon	雙子葉植物	Rosaceae	薔薇科	<i>Rubus buergeri</i> Miq.	寒梅	李1994 檜山,歐1997,歐1998
Dicotyledon	雙子葉植物	Rosaceae	薔薇科	<i>Rubus corchorifolius</i> L. f.	變葉懸鉤子	黃1987,歐1999,呂1999,歐1997,歐1998,徐1994,歐1996,李1994 檜山,李1994 榛山
Dicotyledon	雙子葉植物	Rosaceae	薔薇科	<i>Rubus formosensis</i> Ktze.	臺灣懸鉤子	黃1987,李1994 樂山,郭1995,歐1999,歐1997,歐1996,歐1998,陳1998環山

CLASS	CCLASS	FAMILY	CFAMILY	SPECIES	CSPECIES	SOURCES
Dicotyledon	雙子葉植物	Rosaceae	薔薇科	<i>Rubus fraxinifoliolus</i> Hayata	栲葉懸鉤子	徐1994,黃1987
Dicotyledon	雙子葉植物	Rosaceae	薔薇科	<i>Rubus hui</i> Diels	胡氏懸鉤子	歐1996
Dicotyledon	雙子葉植物	Rosaceae	薔薇科	<i>Rubus ivcanus</i> Liu & Yang	白毛懸鉤子	歐1999
Dicotyledon	雙子葉植物	Rosaceae	薔薇科	<i>Rubus kawakamii</i> Hayata	桑葉懸鉤子	徐1994,黃1987,歐1999,歐2000,呂1999,歐1997,歐1996,歐1998
Dicotyledon	雙子葉植物	Rosaceae	薔薇科	<i>Rubus lambertianus</i> Ser. ex DC.	高粱泡	歐1997,歐1998,陳1998環山
Dicotyledon	雙子葉植物	Rosaceae	薔薇科	<i>Rubus morii</i> Hayata	尾葉懸鉤子	郭1995
Dicotyledon	雙子葉植物	Rosaceae	薔薇科	<i>Rubus niveus</i> Thunb.	白絨懸鉤子	黃1987
Dicotyledon	雙子葉植物	Rosaceae	薔薇科	<i>Rubus parviaraliifolius</i> Hayata	蔥葉懸鉤子	歐1999,歐1998
Dicotyledon	雙子葉植物	Rosaceae	薔薇科	<i>Rubus parvifolius</i> L.	紅梅消	李1994 檜山,李1994 瀑布
Dicotyledon	雙子葉植物	Rosaceae	薔薇科	<i>Rubus pectinellus</i> Maxim.	刺萼寒莓	黃1987,歐1999,歐1997,歐1996
Dicotyledon	雙子葉植物	Rosaceae	薔薇科	<i>Rubus piptopetalus</i>	薄瓣懸鉤子	歐1998
Dicotyledon	雙子葉植物	Rosaceae	薔薇科	<i>Rubus pungens</i> Camb.	刺懸鉤子	黃1987,歐2000,陳1998雪山
Dicotyledon	雙子葉植物	Rosaceae	薔薇科	<i>Rubus rolfei</i> Vidal	玉山懸鉤子	黃1987,李1994 樂山,歐1999,呂1999,歐1997,陳1998雪山
Dicotyledon	雙子葉植物	Rosaceae	薔薇科	<i>Rubus rosifolius</i> J. E. Smith	腺斑懸鉤子	黃1987
Dicotyledon	雙子葉植物	Rosaceae	薔薇科	<i>Rubus sumatranus</i> Miq.	腺萼懸鉤子	黃1987,郭1995,歐2000,呂1999,歐1997,歐1996,歐1998
Dicotyledon	雙子葉植物	Rosaceae	薔薇科	<i>Rubus swinhoei</i> Hance	斯氏懸鉤子	李1994 瀑布,歐1997,歐1996,歐1998
Dicotyledon	雙子葉植物	Rosaceae	薔薇科	<i>Rubus taitoensis</i> Hayata	臺東刺花懸鉤子	呂1999,歐1998
Dicotyledon	雙子葉植物	Rosaceae	薔薇科	<i>Rubus taiwanicola</i> Koidz. & Ohwi	臺灣莓	呂1999,歐1996
Dicotyledon	雙子葉植物	Rosaceae	薔薇科	<i>Rubus trianthus</i> Focke	苦懸鉤子	李1994 樂山,黃1987,李1994 榛山,李1994 馬達拉,郭1995,歐1999,歐2000,呂1999,歐1997,歐1996,歐1998

CLASS	CCLASS	FAMILY	CFAMILY	SPECIES	CSPECIES	SOURCES
Dicotyledon	雙子葉植物	Rosaceae	薔薇科	<i>Rubus wallichianus</i> Wight & Arnott	鬼懸鉤子	李1994 馬達拉,歐2000,歐1997
Dicotyledon	雙子葉植物	Rosaceae	薔薇科	<i>Sibbaldia procumbens</i> L.	五蕊莓	黃1987,呂1999,歐1997,陳1998雪山
Dicotyledon	雙子葉植物	Rosaceae	薔薇科	<i>Sorbus randaiensis</i> (Hayata) Koidz.	巒大花楸	黃1987,呂1999,歐1997,歐1996,陳1998雪山
Dicotyledon	雙子葉植物	Rosaceae	薔薇科	<i>Spiraea formosana</i> Hayata	臺灣繡線菊	徐1994,黃1987,李1994 樂山,呂1999,歐1997,陳1998雪山
Dicotyledon	雙子葉植物	Rosaceae	薔薇科	<i>Spiraea hayatana</i> Li	假繡線菊	歐1997
Dicotyledon	雙子葉植物	Rosaceae	薔薇科	<i>Spiraea morrisonicola</i> Hayata	玉山繡線菊	徐1994,黃1987,李1994 瀑布,李1994 馬達拉,呂1999,歐1997
Dicotyledon	雙子葉植物	Rosaceae	薔薇科	<i>Spiraea prunifolia</i> Sieb. & Zucc. var. <i>pseudoprunifolia</i> (Hayata) Li	笑靨花	黃1987,郭1995,歐1999,歐1997,歐1996
Dicotyledon	雙子葉植物	Rosaceae	薔薇科	<i>Stephanandra incisa</i> (Thunb.) Zabel	冠蕊木	李1994 瀑布,歐1997
Dicotyledon	雙子葉植物	Rubiaceae	茜草科	<i>Cephalanthus nucleoides</i> DC.	風箱樹	黃1987
Dicotyledon	雙子葉植物	Rubiaceae	茜草科	<i>Coptosapelta diffusa</i> (Champ. ex Benth.) Steen.	瓢箪藤	黃1987,歐1997,歐1996
Dicotyledon	雙子葉植物	Rubiaceae	茜草科	<i>Coptosapelta diffusa</i> (Champ. ex Benth.) Steen.	細葉虎刺	歐1996
Dicotyledon	雙子葉植物	Rubiaceae	茜草科	<i>Damnacanthus angustifolius</i> Hayata	無刺伏牛花	徐1994,黃1987,李1994 瀑布,李1994 榛山,歐1997,歐1998
Dicotyledon	雙子葉植物	Rubiaceae	茜草科	<i>Damnacanthus indicus</i> Gaertn.	伏牛花	黃1987,李1994 檜山,李1994 瀑布,呂1999,歐1997,歐1996,歐1998
Dicotyledon	雙子葉植物	Rubiaceae	茜草科	<i>Galium echinocarpum</i> Hayata	刺果豬殃殃	黃1987,歐1999,呂1999,歐1997,歐1996,陳1998環山,陳1998雪山
Dicotyledon	雙子葉植物	Rubiaceae	茜草科	<i>Galium formosense</i> Ohwi	圓葉豬殃殃	徐1994,黃1987,歐1996
Dicotyledon	雙子葉植物	Rubiaceae	茜草科	<i>Galium maborasense</i> Masamune	高山豬殃殃	歐1997
Dicotyledon	雙子葉植物	Rubiaceae	茜草科	<i>Galium morii</i> Hayata	森氏豬殃殃	歐1997

CLASS	CCLASS	FAMILY	CFAMILY	SPECIES	CSPECIES	SOURCES
Dicotyledon	雙子葉植物	Rubiaceae	茜草科	<i>Galium spurium</i> L. var. <i>echinospermum</i> (Wall.) Hayek	豬殃殃	李1994 檜山,李1994 瀑布
Dicotyledon	雙子葉植物	Rubiaceae	茜草科	<i>Gardenia jasminoides</i> Ellis	山黃梔	歐1997,歐1996
Dicotyledon	雙子葉植物	Rubiaceae	茜草科	<i>Lasianthus curtisii</i> King & Gamble	柯氏雞屎樹	歐1997,歐1996
Dicotyledon	雙子葉植物	Rubiaceae	茜草科	<i>Lasianthus fordii</i> Hance	琉球雞屎樹	歐1996
Dicotyledon	雙子葉植物	Rubiaceae	茜草科	<i>Lasianthus formosensis</i> Matsum.	日本雞屎樹	歐1996
Dicotyledon	雙子葉植物	Rubiaceae	茜草科	<i>Lasianthus microstachys</i> Hayata	薄葉雞屎樹	徐1994,黃1987,歐1997
Dicotyledon	雙子葉植物	Rubiaceae	茜草科	<i>Lasianthus obliquinervis</i> Merr.	雞屎樹	歐1997,歐1996
Dicotyledon	雙子葉植物	Rubiaceae	茜草科	<i>Morinda parvifolia</i> Bartl.	紅珠藤	黃1987
Dicotyledon	雙子葉植物	Rubiaceae	茜草科	<i>Morinda umbellata</i> L.	傘花藤	歐1996
Dicotyledon	雙子葉植物	Rubiaceae	茜草科	<i>Mussaenda parviflora</i> Matsum.	玉葉金花	徐1994,黃1987,歐1999,歐2000,歐1997,歐1996
Dicotyledon	雙子葉植物	Rubiaceae	茜草科	<i>Nertera depressa</i> Banks	臺灣深柱夢草	黃1987
Dicotyledon	雙子葉植物	Rubiaceae	茜草科	<i>Nertera nigricarpa</i> Hayata	黑果深柱夢草	徐1994,黃1987,歐1997,歐1996
Dicotyledon	雙子葉植物	Rubiaceae	茜草科	<i>Ophiorrhiza japonica</i> Blume	蛇根草	黃1987,李1994 檜山,李1994 瀑布,歐1997,歐1996
Dicotyledon	雙子葉植物	Rubiaceae	茜草科	<i>Ophiorrhiza pumila</i> Champ. ex Benth.	白花蛇根草	歐1997,歐1996
Dicotyledon	雙子葉植物	Rubiaceae	茜草科	<i>Paederia cavaleriei</i> Lev.	毛雞屎藤	歐2000,歐1996
Dicotyledon	雙子葉植物	Rubiaceae	茜草科	<i>Paederia scandens</i> (Lour.) Merr.	雞屎藤	黃1987,歐2000
Dicotyledon	雙子葉植物	Rubiaceae	茜草科	<i>Psychotria rubra</i> (Lour.) Poir.	九節木	黃1987,歐1997,歐1996
Dicotyledon	雙子葉植物	Rubiaceae	茜草科	<i>Psychotria serpens</i> L.	拎壁龍	黃1987,歐1996
Dicotyledon	雙子葉植物	Rubiaceae	茜草科	<i>Randia cochinchinensis</i> (Lour.) Merr.	茜草樹	歐1997
Dicotyledon	雙子葉植物	Rubiaceae	茜草科	<i>Rubia akane</i> Nakai	紅藤仔草	黃1987,歐1997
Dicotyledon	雙子葉植物	Rubiaceae	茜草科	<i>Rubia lanceolata</i> Hayata	金劍草	徐1994,黃1987,歐1997
Dicotyledon	雙子葉植物	Rubiaceae	茜草科	<i>Rubia linii</i> Chao	林氏茜草	徐1994,黃1987,郭1995
Dicotyledon	雙子葉植物	Rubiaceae	茜草科	<i>Tricalysia dubia</i> (Lindl.) Ohwi	狗骨仔	黃1987,歐1997,歐1996
Dicotyledon	雙子葉植物	Rubiaceae	茜草科	<i>Uncaria rhynchophylla</i> Miq.	水金京	歐1996

CLASS	CCLASS	FAMILY	CFAMILY	SPECIES	CSPECIES	SOURCES
Dicotyledon	雙子葉植物	Rubiaceae	茜草科	Wendlandia formosana Cowan	水錦樹	歐1996
Dicotyledon	雙子葉植物	Rutaceae	芸香科	Boeninghausenia albiflora Reichenb.	臭節草	黃1987,李1994 馬達拉,歐1997
Dicotyledon	雙子葉植物	Rutaceae	芸香科	Citrus depressa Hayata	臺灣香檬	黃1987
Dicotyledon	雙子葉植物	Rutaceae	芸香科	Fagara Scandens (Blume) Engl.	藤崖椒	歐1996
Dicotyledon	雙子葉植物	Rutaceae	芸香科	Melicope pteleifolia (Champ. ex Benth.) T. Hartley	三腳鯨	黃1987
Dicotyledon	雙子葉植物	Rutaceae	芸香科	Murraya euchrestifolia Hayata	山黃皮	徐1994,黃1987
Dicotyledon	雙子葉植物	Rutaceae	芸香科	Murraya paniculata (L.) Jack.	月橘	黃1987
Dicotyledon	雙子葉植物	Rutaceae	芸香科	Phellodendron amurense Rupr. var. wilsonii (Hayata & Kanehira) Chang	阿里山茵芋	歐1996
Dicotyledon	雙子葉植物	Rutaceae	芸香科	Skimmia formosana C. E. Chang	臺灣茵芋	歐1997
Dicotyledon	雙子葉植物	Rutaceae	芸香科	Skimmia japonica Thunb. var. distincte-venulosa (Hayata) Chang	顯脈茵芋	徐1994,黃1987,歐1997
Dicotyledon	雙子葉植物	Rutaceae	芸香科	Skimmia reevesiana Fortune	深紅茵芋	黃1987,李1994 榛山,李1994 馬達拉
Dicotyledon	雙子葉植物	Rutaceae	芸香科	Tetradium meliaefolia (Hance) Benth.	賊仔樹	黃1987,李1994 瀑布,歐1997,郭1995,歐2000,歐1996,歐1998
Dicotyledon	雙子葉植物	Rutaceae	芸香科	Tetradium ruticarpum (A. Juss.) T. Hartley	吳茱萸	黃1987
Dicotyledon	雙子葉植物	Rutaceae	芸香科	Toddalia asiatica (L.) Lam.	飛龍掌血	黃1987,李1994 瀑布,李1994 馬達拉,郭1995,歐1999,歐1997,歐1996,歐1998
Dicotyledon	雙子葉植物	Rutaceae	芸香科	Zanthoxylum armatum DC.	崖椒	歐1996
Dicotyledon	雙子葉植物	Rutaceae	芸香科	Zanthoxylum nitidum (Roxb.) DC.	雙面刺	黃1987
Dicotyledon	雙子葉植物	Rutaceae	芸香科	Zanthoxylum scandens Blume	藤花椒	黃1987,李1994 瀑布,李1994 馬達拉,郭1995,歐2000,歐1997,歐1998
Dicotyledon	雙子葉植物	Rutaceae	芸香科	Zanthoxylum simulans Hance	刺花椒	黃1987
Dicotyledon	雙子葉植物	Sabiaceae	清風藤科	Meliosma callicarpaefolia Hayata	紫珠葉泡花	黃1987,歐1997,歐1996

CLASS	CCLASS	FAMILY	CFAMILY	SPECIES	CSPECIES	SOURCES
Dicotyledon	雙子葉植物	Sabiaceae	清風藤科	Meliosma rhoifolia Maxim.	山豬肉	黃1987,歐1997,歐1996
Dicotyledon	雙子葉植物	Sabiaceae	清風藤科	Meliosma squimulata Hance	綠樟	黃1987,歐2000. 歐1997,歐1996
Dicotyledon	雙子葉植物	Sabiaceae	清風藤科	Sabia transarisanensis Hayata	阿里山清風藤	徐1994,黃1987,歐1999,歐1997,歐1996,歐1998
Dicotyledon	雙子葉植物	Salicaceae	楊柳科	Salix babylonica L.	垂柳	黃1987
Dicotyledon	雙子葉植物	Salicaceae	楊柳科	Salix fulvopubescens Hayata	褐毛柳	徐1994,黃1987,郭1995,呂1999,歐1997,陳1998環山,陳1998雪山
Dicotyledon	雙子葉植物	Salicaceae	楊柳科	Salix okamotoana Koidz.	關山柳	徐1994,黃1987
Dicotyledon	雙子葉植物	Salicaceae	楊柳科	Salix taiwanalpina Kimura	高山柳	徐1994,黃1987,歐1997
Dicotyledon	雙子葉植物	Sapindaceae	無患子科	Dodoneae viscosa (L.) Jacq.	車桑子	歐1997,歐1996
Dicotyledon	雙子葉植物	Saururaceae	三白草科	Houttuynia cordata Thunb.	蕺菜	歐1997,歐1996
Dicotyledon	雙子葉植物	Saururaceae	三白草科	Saururus chinensis (Lour.) Baill.	三白草	歐1997
Dicotyledon	雙子葉植物	Saxifragaceae	虎耳草科	Astilbe longicarpa (Hayata) Hayata	落新婦	徐1994,黃1987,李1994 檜山,歐1997,歐1998
Dicotyledon	雙子葉植物	Saxifragaceae	虎耳草科	Astilbe macroflora Hayata	大花落新婦	徐1994,黃1987,郭1995,歐1999,歐1997
Dicotyledon	雙子葉植物	Saxifragaceae	虎耳草科	Chrysosplenium delavayi Fr.	青貓兒眼睛草	徐1994,黃1987
Dicotyledon	雙子葉植物	Saxifragaceae	虎耳草科	Chrysosplenium hebetatum Ohwi	大武貓兒眼睛草	徐1994,黃1987,呂1999
Dicotyledon	雙子葉植物	Saxifragaceae	虎耳草科	Deutzia cordatula Li	心基葉溲疏	歐1997
Dicotyledon	雙子葉植物	Saxifragaceae	虎耳草科	Deutzia pulchra Vidal	大葉溲疏	黃1987,李1994 檜山,李1994 瀑布,李1994 馬達拉,武陵動物,郭1995,歐1999,歐2000,歐1997,歐1996,歐1998,陳1998環山
Dicotyledon	雙子葉植物	Saxifragaceae	虎耳草科	Deutzia taiwanensis (Maxim.) Schneider	臺灣溲疏	徐1994,黃1987,郭1995,歐1997
Dicotyledon	雙子葉植物	Saxifragaceae	虎耳草科	Hydrangea angustipetala Hayata	狹瓣八仙花	黃1987,李1994 檜山,郭1995,歐1997,歐1996

CLASS	CCLASS	FAMILY	CFAMILY	SPECIES	CSPECIES	SOURCES
Dicotyledon	雙子葉植物	Saxifragaceae	虎耳草科	Hydrangea anomala Don	藤繡球	黃1987,呂1999,歐1997,歐1996
Dicotyledon	雙子葉植物	Saxifragaceae	虎耳草科	Hydrangea aspera Don	高山藤繡球	黃1987,歐1997
Dicotyledon	雙子葉植物	Saxifragaceae	虎耳草科	Hydrangea chinensis Maxim.	華八仙	黃1987,李1994 馬達拉,歐1997,歐1996,陳1998環山
Dicotyledon	雙子葉植物	Saxifragaceae	虎耳草科	Hydrangea integrifolia Hayata ex Matsum. & Hayata	大枝掛繡球	黃1987,李1994 檜山,李1994 榛山,李1994 馬達拉,郭1995,呂1999,歐1997,歐1996,歐1998,陳
Dicotyledon	雙子葉植物	Saxifragaceae	虎耳草科	Hydrangea longifolia Hayata	長葉繡球	李1994 檜山,李1994 馬達拉
Dicotyledon	雙子葉植物	Saxifragaceae	虎耳草科	Itea oldhamii Schneider	鼠刺	黃1987,歐1996
Dicotyledon	雙子葉植物	Saxifragaceae	虎耳草科	Itea parviflora Hemsl.	小花鼠刺	徐1994,黃1987,李1994 榛山,歐1997,歐1996,歐1998
Dicotyledon	雙子葉植物	Saxifragaceae	虎耳草科	Mitella formosana (Hayata) Masamune	臺灣噴吶草	徐1994,黃1987,李1994 檜山,歐1997,歐1996
Dicotyledon	雙子葉植物	Saxifragaceae	虎耳草科	Parnassia palustris L.	梅花草	黃1987,呂1999,歐1997,陳1998雪山
Dicotyledon	雙子葉植物	Saxifragaceae	虎耳草科	Pileostegia viburnoides Hook. f. & Thoms.	青棉花	郭1995,歐1997,歐1998
Dicotyledon	雙子葉植物	Saxifragaceae	虎耳草科	Ribes formosanum Hayata	臺灣茶蔗子	徐1994,黃1987,呂1999,歐1997,陳1998雪山
Dicotyledon	雙子葉植物	Saxifragaceae	虎耳草科	Saxifraga stolonifera Meerb.	虎耳草	黃1987
Dicotyledon	雙子葉植物	Saxifragaceae	虎耳草科	Schizophragma integrifolium Oliv. var. fauriei (Hayata) Hayata	圓葉鑽地風	歐1997,歐1996,歐1998,歐1996
Dicotyledon	雙子葉植物	Schisandraceae	五味子科	Kadsura japonica (L.) Dunal	南五味子	徐1994,黃1987,李1994 瀑布,李1994 馬達拉,歐2000,歐1996
Dicotyledon	雙子葉植物	Schisandraceae	五味子科	Schisandra arisanensis Hayata	北五味子	徐1994,黃1987,李1994 瀑布,李1994 馬達拉,郭1995,歐1999,歐2000,歐1996,歐1998
Dicotyledon	雙子葉植物	Scrophulariaceae	玄參科	Digitalis purpurea L.	毛地黃	黃1987,歐1997



CLASS	CCLASS	FAMILY	CFAMILY	SPECIES	CSPECIES	SOURCES
Dicotyledon	雙子葉植物	Scrophulariaceae	玄參科	<i>Ellisiophyllum pinnatum</i> (Wall.) Makino	海螺菊	黃1987,李1994 榛山,郭1995,歐1999,呂1999,歐1997
Dicotyledon	雙子葉植物	Scrophulariaceae	玄參科	<i>Euphrasia bilineata</i> Ohwi	雙脈碎雪草	徐1994,黃1987,歐1997
Dicotyledon	雙子葉植物	Scrophulariaceae	玄參科	<i>Euphrasia matsudae</i> Yamamoto	能高碎雪草	徐1994,黃1987,歐1997
Dicotyledon	雙子葉植物	Scrophulariaceae	玄參科	<i>Euphrasia nankotaizanensis</i> Yamamoto	南湖碎雪草	徐1994,黃1987,郭1995,呂1999,歐1997,陳1998雪山
Dicotyledon	雙子葉植物	Scrophulariaceae	玄參科	<i>Euphrasia transmorrisonensis</i> Hayata	玉山小米草	徐1994,黃1987,李1994 樂山,郭1995,呂1999,歐1997,陳1998雪山
Dicotyledon	雙子葉植物	Scrophulariaceae	玄參科	<i>Hemiphragma heterophyllum</i> Wall. var. <i>dentatum</i> (Elmer) Yamazaki	腰只花草	黃1987,李1994 樂山,歐1999,呂1999,歐1997,陳1998雪山
Dicotyledon	雙子葉植物	Scrophulariaceae	玄參科	<i>Mazus alpinus</i> Masamune	高山通泉草	黃1987,歐1999,歐1997,徐1994
Dicotyledon	雙子葉植物	Scrophulariaceae	玄參科	<i>Mimulus nepalensis</i> Benth. var. <i>japonica</i> Miq.	尼泊爾溝酸漿	黃1987
Dicotyledon	雙子葉植物	Scrophulariaceae	玄參科	<i>Paulownia kawakamii</i> Ito	白桐	黃1987
Dicotyledon	雙子葉植物	Scrophulariaceae	玄參科	<i>Paulownia X taiwaniana</i> Hu & Cheng	臺灣泡桐	郭1995,歐1997,徐1994
Dicotyledon	雙子葉植物	Scrophulariaceae	玄參科	<i>Pedicularis ikomai</i> Sasaki	馬先蒿草	徐1994,黃1987,歐1997
Dicotyledon	雙子葉植物	Scrophulariaceae	玄參科	<i>Pedicularis nanfutashanensis</i> Yamazaki	南湖大山蒿草	呂1999,歐1997
Dicotyledon	雙子葉植物	Scrophulariaceae	玄參科	<i>Pedicularis verticillata</i> L.	玉山蒿草	黃1987,呂1999,歐1997,陳1998雪山
Dicotyledon	雙子葉植物	Scrophulariaceae	玄參科	<i>Phtheirospermum japonicum</i> (Thunb.) Kanitz	日本松蒿	黃1987,陳1998環山
Dicotyledon	雙子葉植物	Scrophulariaceae	玄參科	<i>Scrophularia yoshimurae</i> Yamazaki	雙鋸葉玄參	徐1994,黃1987,歐1999,歐1997
Dicotyledon	雙子葉植物	Scrophulariaceae	玄參科	<i>Torenia concolor</i> Lindley var. <i>formosana</i> Yamazaki	倒地蜈蚣	歐2000,歐1997,歐1996
Dicotyledon	雙子葉植物	Scrophulariaceae	玄參科	<i>Veronica didyma</i> Tenore	婆婆納	陳1998環山
Dicotyledon	雙子葉植物	Scrophulariaceae	玄參科	<i>Veronica linariaefolia</i> Pallas ex Link.	追風草	黃1987,歐1997

CLASS	CCLASS	FAMILY	CFAMILY	SPECIES	CSPECIES	SOURCES
Dicotyledon	雙子葉植物	Scrophulariaceae	玄參科	<i>Veronica morrisonicola</i> Hayata	玉山水苦賈	徐1994,黃1987,李1994 樂山,呂1999,歐1997,陳1998 雪山
Dicotyledon	雙子葉植物	Scrophulariaceae	玄參科	<i>Veronica oligosperma</i> Hayata	貧子水苦賈	黃1987,呂1999,陳1998 雪山
Dicotyledon	雙子葉植物	Scrophulariaceae	玄參科	<i>Veronica persica</i> Poir.	臺北水苦賈	郭1995
Dicotyledon	雙子葉植物	Scrophulariaceae	玄參科	<i>Veronicastrum kitamurae</i> (Ohwi)	高山腹水草	歐1997
Dicotyledon	雙子葉植物	Simarubaceae	苦木科	<i>Ailanthus altissima</i> (Miller) Sw. var. <i>tanakai</i> (Hayata) Kanehira & Sasaki	臭椿	徐1994,黃1987,李1994 馬達拉,郭1995
Dicotyledon	雙子葉植物	Solanaceae	茄科	<i>Physalis angulata</i> L.	燈籠草	歐1999
Dicotyledon	雙子葉植物	Solanaceae	茄科	<i>Solanum aculeatissimum</i> Jacq.	紅絲線	歐1996
Dicotyledon	雙子葉植物	Solanaceae	茄科	<i>Solanum alatum</i> Moench.	光果龍葵	黃1987
Dicotyledon	雙子葉植物	Solanaceae	茄科	<i>Solanum biflorum</i> Lour.	雙花龍葵	歐1997
Dicotyledon	雙子葉植物	Solanaceae	茄科	<i>Solanum hidetaroii</i> Masamune	玉山茄	徐1994,黃1987,歐1999,歐1997
Dicotyledon	雙子葉植物	Solanaceae	茄科	<i>Solanum lyratum</i> Thunb.	白英	黃1987,李1994 瀑布,歐1999,歐1997
Dicotyledon	雙子葉植物	Solanaceae	茄科	<i>Solanum lysimachioides</i> Wall.	蔓茄	黃1987,歐1999,歐2000,歐1996
Dicotyledon	雙子葉植物	Solanaceae	茄科	<i>Solanum nigrum</i> L.	龍葵	黃1987,李1994 瀑布,歐1999,歐2000,歐1997
Dicotyledon	雙子葉植物	Solanaceae	茄科	<i>Solanum tuberosum</i> L.	馬鈴薯	黃1987,歐1996
Dicotyledon	雙子葉植物	Solanaceae	茄科	<i>Solanum verbascifolium</i> L.	通條木	歐1996
Dicotyledon	雙子葉植物	Solanaceae	茄科	<i>Tubocapsicum anomalum</i> (Fr. & Sav.) Makino	龍珠	黃1987,歐1997
Dicotyledon	雙子葉植物	Stachyuraceae	旌節花科	<i>Stachyurus himalaicus</i> Hook. f. & Thomson ex Benth.	通條木	黃1987,李1994 瀑布,李1994 馬達拉,郭1995,歐1997,歐1996
Dicotyledon	雙子葉植物	Staphyleaceae	省沽油科	<i>Turpinia formosana</i> Nakai	山香圓	徐1994,黃1987,歐1996
Dicotyledon	雙子葉植物	Staphyleaceae	省沽油科	<i>Turpinia ternata</i> Nakai	三葉山香圓	黃1987
Dicotyledon	雙子葉植物	Sterculiaceae	梧桐科	<i>Sterculia nobilis</i> R. Br.	翼子赤楊葉	歐1996
Dicotyledon	雙子葉植物	Styracaceae	安息香科	<i>Alniphyllum pterospermum</i> Matsum.	假赤楊	黃1987,歐1997

CLASS	CCLASS	FAMILY	CFAMILY	SPECIES	CSPECIES	SOURCES
Dicotyledon	雙子葉植物	Styracaceae	安息香科	<i>Styrax formosana</i> Matsum.	烏皮九芎	黃1987,李1994 瀑布,李1994 馬達拉,歐1999,歐2000,歐1997,歐1996
Dicotyledon	雙子葉植物	Styracaceae	安息香科	<i>Styrax suberifolia</i> Hook. & Arn.	紅皮	黃1987,歐1997,歐1996
Dicotyledon	雙子葉植物	Symplocaceae	灰木科	<i>Symplocos anomala</i> Brand	玉山灰木	黃1987,李1994 檜山,李1994 榛山,歐1996,歐1998
Dicotyledon	雙子葉植物	Symplocaceae	灰木科	<i>Symplocos cochinchinensis</i> (Lour.) Moore subsp. <i>laurina</i> (Retz.) Noot.	小西氏灰木	黃1987,李1994 榛山,歐1996
Dicotyledon	雙子葉植物	Symplocaceae	灰木科	<i>Symplocos glauca</i> (Thunb.) Koidz.	山羊耳	黃1987,郭1995
Dicotyledon	雙子葉植物	Symplocaceae	灰木科	<i>Symplocos glomerata</i> Keng ex Clarke subsp. <i>congesta</i> (Benth.) Noot.	楊桐葉灰木	歐1998
Dicotyledon	雙子葉植物	Symplocaceae	灰木科	<i>Symplocos heishanensis</i> Hayata	平遮那灰木	黃1987,李1994 檜山,李1994 瀑布,李1994 榛山,歐1996,歐1998
Dicotyledon	雙子葉植物	Symplocaceae	灰木科	<i>Symplocos lancifolia</i> Sieb. & Zucc.	阿里山灰木	黃1987,歐1999,呂1999,歐1996
Dicotyledon	雙子葉植物	Symplocaceae	灰木科	<i>Symplocos lucida</i> (Thunb.) Sieb. & Zucc.	日本灰木	李1994 檜山,李1994 瀑布,李1994 榛山,歐1996,歐1998
Dicotyledon	雙子葉植物	Symplocaceae	灰木科	<i>Symplocos modesta</i> Brand	小葉白筆	徐1994,黃1987
Dicotyledon	雙子葉植物	Symplocaceae	灰木科	<i>Symplocos pendula</i> Wight var. <i>hirtystylis</i> (Clarke) Noot.	南嶺灰木	黃1987
Dicotyledon	雙子葉植物	Symplocaceae	灰木科	<i>Symplocos setchuensis</i> Brand	四川灰木	歐1998
Dicotyledon	雙子葉植物	Symplocaceae	灰木科	<i>Symplocos stellaris</i> Brand	枇杷葉灰木	黃1987,李1994 檜山,李1994 榛山,呂1999,歐1996,歐1998
Dicotyledon	雙子葉植物	Symplocaceae	灰木科	<i>Symplocos theophrastaefolia</i> Sieb. &	山豬肝	李1994 馬達拉
Dicotyledon	雙子葉植物	Symplocaceae	灰木科	<i>Symplocos wikstroemifolia</i> Hayata	月桂葉灰木	黃1987,李1994 瀑布,李1994 榛山,歐1996
Dicotyledon	雙子葉植物	Theaceae	茶科	<i>Adinandra formosana</i> Hayata	紅淡	徐1994,黃1987,歐1997
Dicotyledon	雙子葉植物	Theaceae	茶科	<i>Adinandra lasiostyla</i> Hayata	毛柱紅淡	徐1994,黃1987,李1994 瀑布,歐1997,歐1996,歐1998

CLASS	CCLASS	FAMILY	CFAMILY	SPECIES	CSPECIES	SOURCES
Dicotyledon	雙子葉植物	Theaceae	茶科	<i>Adinandra millettii</i> Benth. & Hook. f. ex Hance var. <i>formosana</i> (Hay.) Kobuski	臺灣楊桐	歐1996
Dicotyledon	雙子葉植物	Theaceae	茶科	<i>Camellia brevistyla</i> (Hayata) Cohen-Stuart	短柱山茶	歐1997
Dicotyledon	雙子葉植物	Theaceae	茶科	<i>Camellia hozanensis</i> Hayata	鳳凰山茶	歐1997
Dicotyledon	雙子葉植物	Theaceae	茶科	<i>Camellia japonica</i> L.	山茶	李1994 檜山,歐1996
Dicotyledon	雙子葉植物	Theaceae	茶科	<i>Camellia japonica</i> L. var. <i>hozanensis</i> (Hayata) Yamamoto	臺灣山茶	徐1994,黃1987,歐1997,歐1996
Dicotyledon	雙子葉植物	Theaceae	茶科	<i>Camellia nokoensis</i> Hayata	能高山茶	歐1997
Dicotyledon	雙子葉植物	Theaceae	茶科	<i>Camellia oleifera</i> Abel.	苦茶	李1994 檜山
Dicotyledon	雙子葉植物	Theaceae	茶科	<i>Camellia transarisanensis</i> (Hayata) Cohen-Stuart	小葉山茶	徐1994,黃1987,李1994 榛山,李1994 樂山
Dicotyledon	雙子葉植物	Theaceae	茶科	<i>Camellia transnokoensis</i> Hayata	光葉山茶	李1994 榛山
Dicotyledon	雙子葉植物	Theaceae	茶科	<i>Cleyera japonica</i> Thunb.	楊桐	李1994 榛山,歐1997,歐1996,歐1998
Dicotyledon	雙子葉植物	Theaceae	茶科	<i>Cleyera japonica</i> Thunb. var. <i>lipingensis</i> (Hand.-Mazz.) Kobuski	長果楊桐	黃1987,歐1998
Dicotyledon	雙子葉植物	Theaceae	茶科	<i>Eurya acuminata</i> DC.	銳葉柃木	黃1987,李1994 檜山,李1994 榛山,郭1995,歐1997,歐1996,歐1998
Dicotyledon	雙子葉植物	Theaceae	茶科	<i>Eurya crenatifolia</i> (Yamamoto) Kobuski	假柃木	徐1994,黃1987,李1994 榛山,李1994 瀑布,李1993 馬達拉,歐1999,呂1999,歐1997,歐1996,歐
Dicotyledon	雙子葉植物	Theaceae	茶科	<i>Eurya glaberrima</i> Hayata	厚葉柃木	徐1994,黃1987,李1994 榛山,李1994 馬達拉,歐1999,歐1997,歐1996,歐1998
Dicotyledon	雙子葉植物	Theaceae	茶科	<i>Eurya gnaphalocarpa</i> Hayata	毛果柃木	黃1987,李1994 榛山,李1994 樂山,李1993 馬達拉,歐1996,歐1998
Dicotyledon	雙子葉植物	Theaceae	茶科	<i>Eurya hayatai</i> Yamamoto	臺灣柃木	李1994 榛山,歐1996

CLASS	CCLASS	FAMILY	CFAMILY	SPECIES	CSPECIES	SOURCES
Dicotyledon	雙子葉植物	Theaceae	茶科	<i>Eurya japonica</i> Thunb.	柃木	黃1987,李1994 瀑布,歐1996,歐1998
Dicotyledon	雙子葉植物	Theaceae	茶科	<i>Eurya japonica</i> Thunb. var. <i>parvifolia</i> (Gardn.) Thwartes	中國柃木	歐1996,歐1998
Dicotyledon	雙子葉植物	Theaceae	茶科	<i>Eurya leptophylla</i> Hayata	薄葉柃木	徐1994,黃1987,李1994 瀑布,歐1996
Dicotyledon	雙子葉植物	Theaceae	茶科	<i>Eurya strigillosa</i> Hayata	粗毛柃木	黃1987,李1994 瀑布,李1994 榛山,歐1997,歐1996,歐1998
Dicotyledon	雙子葉植物	Theaceae	茶科	<i>Gordonia axillaris</i> (Roxb.) Dietr.	大頭茶	黃1987,李1994 榛山,郭1995,歐1997,歐1996
Dicotyledon	雙子葉植物	Theaceae	茶科	<i>Pyrenaria shinkoensis</i> (Hayata) Keng	烏皮茶	歐1997,歐1996
Dicotyledon	雙子葉植物	Theaceae	茶科	<i>Schima superba</i> Gardn. & Champ.	木荷	黃1987,李1994 瀑布,李1994 榛山,李1993 馬達拉,歐1997,歐1996,歐1998
Dicotyledon	雙子葉植物	Theaceae	茶科	<i>Ternstroemia gymnanthera</i> (Wight & Arn.) Sprague	厚皮香	黃1987,李1994 瀑布,李1994 榛山,李1994 馬達拉,歐1997,歐1996,歐1998
Dicotyledon	雙子葉植物	Thymelaeaceae	瑞香科	<i>Daphne arisanensis</i> Hayata	白瑞香	徐1994,黃1987,歐1996
Dicotyledon	雙子葉植物	Thymelaeaceae	瑞香科	<i>Daphne kiusiana</i> Miq. var. <i>atrocaulis</i> (Rehder) Maekawa	白花瑞香	歐1996,李1994 樂山
Dicotyledon	雙子葉植物	Tiliaceae	田麻科	<i>Triumfetta bartramia</i> L.	垂椴草	黃1987
Dicotyledon	雙子葉植物	Trochodendraceae	昆欄樹科	<i>Trochodendron aralioides</i> Sieb. & Zucc.	昆欄樹	黃1987,李1994 檜山,李1994 榛山,歐199,歐1996,陳1998 雪山
Dicotyledon	雙子葉植物	Ulmaceae	榆科	<i>Aphananthe aspera</i> Planch.	糙葉樹	歐1998
Dicotyledon	雙子葉植物	Ulmaceae	榆科	<i>Celtis formosana</i> Hayata	石朴	黃1987
Dicotyledon	雙子葉植物	Ulmaceae	榆科	<i>Celtis nervosa</i> Hemsl.	小葉朴	歐1996
Dicotyledon	雙子葉植物	Ulmaceae	榆科	<i>Celtis sinensis</i> Personn	朴樹	郭1995,歐1996

CLASS	CCLASS	FAMILY	CFAMILY	SPECIES	CSPECIES	SOURCES
Dicotyledon	雙子葉植物	Ulmaceae	榆科	<i>Trema orientalis</i> (L.) Blume	山黃麻	黃1987,歐2000
Dicotyledon	雙子葉植物	Ulmaceae	榆科	<i>Ulmus parvifolia</i> Jacq.	榔榆	歐1997
Dicotyledon	雙子葉植物	Ulmaceae	榆科	<i>Ulmus uyematsui</i> Hayata	阿里山榆	徐1994,黃1987,李1994 樂山,李1994 馬達拉,郭1995,歐1999,歐1997,歐1996
Dicotyledon	雙子葉植物	Ulmaceae	榆科	<i>Zelkova serrata</i> (Thunb.) Makino	櫟	黃1987,歐1999,歐2000,歐1997,歐1996
Dicotyledon	雙子葉植物	Urticaceae	蕁麻科	<i>Boehmeria densiflora</i> Hook. & Arn.	木苧麻	歐2000,歐1996
Dicotyledon	雙子葉植物	Urticaceae	蕁麻科	<i>Boehmeria formosana</i> Hayata	臺灣苧麻	黃1987,歐1997,歐1996
Dicotyledon	雙子葉植物	Urticaceae	蕁麻科	<i>Chamabainia cuspidata</i> Wight	蟲蟻麻	黃1987,李1994 檜山
Dicotyledon	雙子葉植物	Urticaceae	蕁麻科	<i>Cypholophus moluccanus</i> (Blume) Miq.	闊葉樓梯草	歐1996
Dicotyledon	雙子葉植物	Urticaceae	蕁麻科	<i>Debregeasia edulis</i> (Sieb. & Zucc.) Wedd.	水麻	黃1987,郭1995,歐1999,歐2000,歐1997,歐1996,歐1998
Dicotyledon	雙子葉植物	Urticaceae	蕁麻科	<i>Elatostema edule</i> Rob.	闊葉樓梯草	黃1987,歐1997
Dicotyledon	雙子葉植物	Urticaceae	蕁麻科	<i>Elatostema lineolatum</i> Forst. var. <i>major</i> Thwait.	冷清草	歐1997,歐1996,陳1998 雪山
Dicotyledon	雙子葉植物	Urticaceae	蕁麻科	<i>Elatostema minutum</i> Hayata	絨莖樓梯草	李1994 瀑布,歐1997
Dicotyledon	雙子葉植物	Urticaceae	蕁麻科	<i>Elatostema sessile</i> Forst. var. <i>cuspidatum</i> Wedd.	樓梯草	黃1987,歐1997
Dicotyledon	雙子葉植物	Urticaceae	蕁麻科	<i>Girardinia formosana</i> Hayata	臺灣蠍子草	李1994 馬達拉,歐1999,歐1997,歐1996
Dicotyledon	雙子葉植物	Urticaceae	蕁麻科	<i>Gonostegia hirta</i> (Blume) Miq.	糯米團	歐1999,歐2000
Dicotyledon	雙子葉植物	Urticaceae	蕁麻科	<i>Gonostegia pentandra</i> (Roxb.) Miq. var. <i>hypericifolia</i> (Blume) Masamune	石薯	黃1987
Dicotyledon	雙子葉植物	Urticaceae	蕁麻科	<i>Nanocnide japonica</i> Blume	花點草	歐1997
Dicotyledon	雙子葉植物	Urticaceae	蕁麻科	<i>Pellionia arisanensis</i> Hayata	阿里山赤車使者	徐1994,黃1987,李1994 檜山,歐1997,歐1996

CLASS	CCLASS	FAMILY	CFAMILY	SPECIES	CSPECIES	SOURCES
Dicotyledon	雙子葉植物	Urticaceae	蕁麻科	<i>Pellionia radicans</i> (Sieb. & Zucc.) Wedd.	赤車使者	歐1999,歐1997,歐1998
Dicotyledon	雙子葉植物	Urticaceae	蕁麻科	<i>Pellionia scabra</i> Benth.	糙葉赤車使者	黃1987
Dicotyledon	雙子葉植物	Urticaceae	蕁麻科	<i>Pellionia trilobulata</i> Hayata	裂葉赤車使者	黃1987,歐1996
Dicotyledon	雙子葉植物	Urticaceae	蕁麻科	<i>Pilea angulata</i> (Bl.) Bl.	長柄冷水麻	歐1999
Dicotyledon	雙子葉植物	Urticaceae	蕁麻科	<i>Pilea brevicornuta</i> Hayata	短角冷水麻	黃1987,郭1995,歐1999,歐1997,歐1996
Dicotyledon	雙子葉植物	Urticaceae	蕁麻科	<i>Pilea distachys</i> Yamamoto	微齒冷水麻	歐1997
Dicotyledon	雙子葉植物	Urticaceae	蕁麻科	<i>Pilea funkikensis</i> Hayata	奮起湖冷水麻	徐1994,黃1987,李1994 瀑布
Dicotyledon	雙子葉植物	Urticaceae	蕁麻科	<i>Pilea japonica</i> (Maxim.) Hand. -Mazz.	日本冷水麻	歐1999
Dicotyledon	雙子葉植物	Urticaceae	蕁麻科	<i>Pilea kankaoensis</i> Hayata	恆春冷水麻	徐1994,黃1987,歐1997,歐1996
Dicotyledon	雙子葉植物	Urticaceae	蕁麻科	<i>Pilea matsudai</i> Yamamoto	細尾冷水麻	歐1999
Dicotyledon	雙子葉植物	Urticaceae	蕁麻科	<i>Pilea plataniflora</i> C. H. Wright	西南冷水麻	歐1999
Dicotyledon	雙子葉植物	Urticaceae	蕁麻科	<i>Pilea</i> sp.F1342	冷水麻屬	歐2000
Dicotyledon	雙子葉植物	Urticaceae	蕁麻科	<i>Pilea stipulosa</i> Miq.	圓瓣冷水麻	黃1987
Dicotyledon	雙子葉植物	Urticaceae	蕁麻科	<i>Pilea trinervia</i> Wight	大冷水麻	歐1999, 歐1998
Dicotyledon	雙子葉植物	Urticaceae	蕁麻科	<i>Pilea wattersii</i> Hance	中華冷水麻	黃1987
Dicotyledon	雙子葉植物	Urticaceae	蕁麻科	<i>Pouzolzia elegans</i> Wedd. var. <i>formosana</i>	水雞油	歐2000,歐1996
Dicotyledon	雙子葉植物	Urticaceae	蕁麻科	<i>Procris laevigata</i> Blume	烏來麻	黃1987,歐1997
Dicotyledon	雙子葉植物	Urticaceae	蕁麻科	<i>Urtica taiwaniana</i> Ying	台灣蕁麻	黃1987,
Dicotyledon	雙子葉植物	Urticaceae	蕁麻科	<i>Urtica thunbergiana</i> Sieb. & Zucc.	咬人貓	黃1987,郭1995,歐1999,呂1999,歐1996,陳1998 雪山
Dicotyledon	雙子葉植物	Urticaceae	蕁麻科	<i>Villebrunea pedunculata</i> Shirai	長梗紫麻	黃1987,歐1999,歐2000,歐1997,歐1996
Dicotyledon	雙子葉植物	Valerianaceae	敗醬科	<i>Patrinia formosana</i> Kitamura	臺灣敗醬	歐2000,歐1997,歐1996
Dicotyledon	雙子葉植物	Valerianaceae	敗醬科	<i>Patrinia villosa</i> (Thunb.) Juss. ex DC.	毛敗醬	黃1987
Dicotyledon	雙子葉植物	Valerianaceae	敗醬科	<i>Triplostegia glandulifera</i> Wall.	三萼花草	黃1987,呂1999,歐1996

CLASS	CCLASS	FAMILY	CFAMILY	SPECIES	CSPECIES	SOURCES
Dicotyledon	雙子葉植物	Valerianaceae	敗醬科	Valeriana fauriei Briquet	繡草	黃1987,呂1999,歐1997,陳1998雪山
Dicotyledon	雙子葉植物	Valerianaceae	敗醬科	Valeriana flaccidissima Maxim.	嫩莖繡草	黃1987,李1994 檜山,郭1995,歐1999,歐1997
Dicotyledon	雙子葉植物	Valerianaceae	敗醬科	Valeriana kawakamii Hayata	高山繡草	徐1994,黃1987,歐1997
Dicotyledon	雙子葉植物	Verbenaceae	馬鞭草科	Callicarpa dichotoma (Lour.) K. Koch	紫珠	李1994 馬達拉
Dicotyledon	雙子葉植物	Verbenaceae	馬鞭草科	Callicarpa formosana Rolfe	杜虹花	黃1987,李1994 樂山,李1994 馬達拉,郭1995,歐1999,歐2000,歐1997,歐1996,歐1998
Dicotyledon	雙子葉植物	Verbenaceae	馬鞭草科	Callicarpa kochiana Makino	鬼紫珠	黃1987
Dicotyledon	雙子葉植物	Verbenaceae	馬鞭草科	Callicarpa randaiensis Hayata	大葉紫珠	徐1994,黃1987,李1994 榛山,歐1997,歐1996,歐1998
Dicotyledon	雙子葉植物	Verbenaceae	馬鞭草科	Clerodendrum cyrtophyllum Turcz.	大青	歐1997
Dicotyledon	雙子葉植物	Verbenaceae	馬鞭草科	Clerodendrum phillopinum Schauer	臭茉莉	歐2000,歐1996
Dicotyledon	雙子葉植物	Verbenaceae	馬鞭草科	Clerodendrum trichotomum Thunb.	海州常山	黃1987,武陵動物,歐2000,歐1997,歐1998
Dicotyledon	雙子葉植物	Verbenaceae	馬鞭草科	Premna obtusifolia R. Br.	臭娘子	李1994 瀑布
Dicotyledon	雙子葉植物	Violaceae	堇菜科	Viola adenothis Hayata	喜岩堇菜	黃1987,歐1999,歐1997
Dicotyledon	雙子葉植物	Violaceae	堇菜科	Viola adenothis Hayata var. tsugitakaensis (Masamune) Wang & Huang	雪山堇菜	黃1987,呂1999,歐1997,陳1998雪山
Dicotyledon	雙子葉植物	Violaceae	堇菜科	Viola arcuata Blume	如意草	歐2000,郭1995,李1994 馬達拉
Dicotyledon	雙子葉植物	Violaceae	堇菜科	Viola betonicifolia J. E. Smith	箭葉堇菜	歐1997,李1994 瀑布,李1994 樂山
Dicotyledon	雙子葉植物	Violaceae	堇菜科	Viola biflora L.	雙黃花堇菜	徐1994,黃1987
		Violaceae		Viola confusa Champ. ex Benth.	短毛堇菜	黃1987,
Dicotyledon	雙子葉植物	Violaceae	堇菜科	Viola diffusa Ging.	茶匙黃	黃1987,歐1997,歐1996
Dicotyledon	雙子葉植物	Violaceae	堇菜科	Viola formosana Hayata	臺灣堇菜	徐1994,黃1987,李1994 瀑布,歐2000,歐1997,歐1996



CLASS	CCLASS	FAMILY	CFAMILY	SPECIES	CSPECIES	SOURCES
Dicotyledon	雙子葉植物	Violaceae	堇菜科	<i>Viola formosana</i> Hayata var. <i>stenopetala</i> (Hayata) Wang, Huang & Hashimoto	川上氏堇菜	歐1997
Dicotyledon	雙子葉植物	Violaceae	堇菜科	<i>Viola grypoceras</i> A. Gray	紫花堇菜	黃1987,
Dicotyledon	雙子葉植物	Violaceae	堇菜科	<i>Viola mandshurica</i> W. Becker	紫花地丁	黃1987,歐1999,呂1999,歐1997,陳1998環山
Dicotyledon	雙子葉植物	Violaceae	堇菜科	<i>Viola nagasawai</i> Makino & Hayata	臺北堇菜	李1994 檜山
Dicotyledon	雙子葉植物	Violaceae	堇菜科	<i>Viola philippica</i> Cav.	菲律賓堇菜	郭1995
Dicotyledon	雙子葉植物	Violaceae	堇菜科	<i>Viola senzenensis</i> Hayata	尖山堇菜	徐1994,黃1987,歐1997
Dicotyledon	雙子葉植物	Violaceae	堇菜科	<i>Viola shinchikuensis</i> Yamamoto	新竹堇菜	歐1997
Dicotyledon	雙子葉植物	Vitaceae	葡萄科	<i>Ampelopsis brevipedunculata</i> (Maxim.) Trautv.	山葡萄	歐1997,歐1996
Dicotyledon	雙子葉植物	Vitaceae	葡萄科	<i>Ampelopsis cantoniensis</i> (Hook. & Arn.) Planch.	廣東山葡萄	黃1987,歐1996
Dicotyledon	雙子葉植物	Vitaceae	葡萄科	<i>Ampelopsis cantoniensis</i> (Hook. & Arn.) Planch. var. <i>leoides</i> (Maxim.) Lu	烏斂梅	歐2000,歐1996
Dicotyledon	雙子葉植物	Vitaceae	葡萄科	<i>Cayratia japonica</i> (Thunb.) Gagnep.	虎葛	黃1987,歐2000,歐1997,歐1998
Dicotyledon	雙子葉植物	Vitaceae	葡萄科	<i>Parthenocissus tricuspidata</i> (Sieb. & Zucc.) Planch.	地錦	黃1987,歐1997,歐1996
Dicotyledon	雙子葉植物	Vitaceae	葡萄科	<i>Tetrastigma dentatum</i> (Hayata) Li	三角鱉草	徐1994,黃1987,歐1997
Dicotyledon	雙子葉植物	Vitaceae	葡萄科	<i>Tetrastigma formosanum</i> (Hemsl.)	三葉崖爬藤	郭1995,歐1997,歐1996
Dicotyledon	雙子葉植物	Vitaceae	葡萄科	<i>Tetrastigma umbellatum</i> (Hemsl.) Nakai	臺灣崖爬藤	徐1994,黃1987,李1994 瀑布,郭1995,歐1999,歐2000,歐1997,歐1996,歐1998
Dicotyledon	雙子葉植物	Vitaceae	葡萄科	<i>Vitis flexuosa</i> Thunb.	光葉葡萄	黃1987
Monocotyledon	單子葉植物	Araceae	天南星科	<i>Alocasia macrorrhiza</i> (L.) Schott & Endl.	姑婆芋	黃1987,歐2000,歐1997
Monocotyledon	單子葉植物	Araceae	天南星科	<i>Arisaema consanguineum</i> Schott	長行天南星	黃1987,歐1999

CLASS	CCLASS	FAMILY	CFAMILY	SPECIES	CSPECIES	SOURCES
Monocotyledon	單子葉植物	Araceae	天南星科	<i>Arisaema formosana</i> (Hayata) Hayata	臺灣天南星	徐1994,黃1987,歐1999,歐1997,歐1998,歐1996
Monocotyledon	單子葉植物	Araceae	天南星科	<i>Arisaema formosana</i> (Hayata) Hayata forma <i>stenophylla</i> Hayata	狹葉天南星	徐1994,黃1987,歐1999,歐1997
Monocotyledon	單子葉植物	Araceae	天南星科	<i>Arisaema heterophyllum</i> Blume	羽葉天南星	黃1987,郭1995
Monocotyledon	單子葉植物	Araceae	天南星科	<i>Colocasia formosana</i> Hayata	山芋	歐2000
Monocotyledon	單子葉植物	Araceae	天南星科	<i>Epipremnum pinnatum</i> (L.) Engl.	拎樹藤	黃1987,歐1997,歐1996
Monocotyledon	單子葉植物	Araceae	天南星科	<i>Pothos chinensis</i> (Raf.) Merr.	柚葉藤	黃1987,歐1997,歐1996
Monocotyledon	單子葉植物	Arecaceae	棕櫚科	<i>Daemonorops margaritae</i> (Hance) Beccari	黃藤	黃1987,歐1997,歐1996
Monocotyledon	單子葉植物	Commelinaceae	鴨跖草科	<i>Amischotolype chinensis</i> (N. E. Br.) E. H. Walker ex Hatusima	中國穿鞘花	歐1997,歐1996
Monocotyledon	單子葉植物	Commelinaceae	鴨跖草科	<i>Murdannia keisak</i> (Hassk.) Hand.-Mazz.	水竹葉	歐1996
Monocotyledon	單子葉植物	Commelinaceae	鴨跖草科	<i>Pollia minor</i> (Hayata) Honda	小杜若	歐1997,歐1996
Monocotyledon	單子葉植物	Cyperaceae	莎草科	<i>Baeothryon subcapitatum</i> (Thwaites) T. Koyama	玉山針藺	黃1987,李1994 樂山,歐1999,呂1999,歐1997
Monocotyledon	單子葉植物	Cyperaceae	莎草科	<i>Bulbostylis densa</i> (Wall.) Hand.-Mazz.	球柱草	黃1987,歐1999
Monocotyledon	單子葉植物	Cyperaceae	莎草科	<i>Carex alopecuroides</i> D. Don	大穗日本薹	歐1999
Monocotyledon	單子葉植物	Cyperaceae	莎草科	<i>Carex alopecuroides</i> D. Don subsp. <i>subtransversa</i> (C. B. Clarke) T. Koyama	高山穗序薹	黃1987
Monocotyledon	單子葉植物	Cyperaceae	莎草科	<i>Carex atrata</i> L. subsp. <i>apodostachya</i> (Ohwi) T. Koyama	南湖扁果薹	徐1994,黃1987,陳1998 雪山
Monocotyledon	單子葉植物	Cyperaceae	莎草科	<i>Carex baccans</i> Nees	紅果薹	黃1987,李1994 榛山,歐2000,歐1997,歐1996,歐1998
Monocotyledon	單子葉植物	Cyperaceae	莎草科	<i>Carex brachyathera</i> Ohwi	垂穗薹	徐1994,黃1987,歐1997
Monocotyledon	單子葉植物	Cyperaceae	莎草科	<i>Carex brownii</i> Tuckerman	布朗薹	黃1987,歐2000
Monocotyledon	單子葉植物	Cyperaceae	莎草科	<i>Carex chrysolepis</i> Franch. & Sav.	黃花薹	黃1987

CLASS	CCLASS	FAMILY	CFAMILY	SPECIES	CSPECIES	SOURCES
Monocotyledon	單子葉植物	Cyperaceae	莎草科	<i>Carex dolichostachya</i> Hayata subsp. <i>trichosperma</i> (Ohwi) T. Koyama	阿里山宿柱臺	歐1997
Monocotyledon	單子葉植物	Cyperaceae	莎草科	<i>Carex filicina</i> Nees subsp. <i>pseudo-filicina</i> (Hayata) T. Koyama	紅鞘臺	黃1987
Monocotyledon	單子葉植物	Cyperaceae	莎草科	<i>Carex fulvo-rubescens</i> Hayata	茶色扁果臺	徐1994,黃1987,呂1999,歐1997,陳1998雪山
Monocotyledon	單子葉植物	Cyperaceae	莎草科	<i>Carex gentilis</i> Franch. subsp. <i>nakaharai</i> (Hayata) T. Koyama	中原氏二柱臺	黃1987
Monocotyledon	單子葉植物	Cyperaceae	莎草科	<i>Carex ligulata</i> Nees	貝舌臺	黃1987
Monocotyledon	單子葉植物	Cyperaceae	莎草科	<i>Carex liui</i> T. Koyama & Chuang	劉氏臺	徐1994,黃1987,呂1999,歐1997,陳1998雪山
Monocotyledon	單子葉植物	Cyperaceae	莎草科	<i>Carex nubigena</i> D. Don subsp. <i>pseudo-arenicola</i> (Hayata) T. Koyama	聚生穗序臺	呂1999
Monocotyledon	單子葉植物	Cyperaceae	莎草科	<i>Carex rhynchachaenium</i> C. B. Clarke ex Merrill	初島氏柱臺	歐1999
Monocotyledon	單子葉植物	Cyperaceae	莎草科	<i>Carex satsumensis</i> Franch. & Sav.	油臺	黃1987,呂1999
Monocotyledon	單子葉植物	Cyperaceae	莎草科	<i>Carex tatsutakensis</i> Hayata	銳果臺	黃1987
Monocotyledon	單子葉植物	Cyperaceae	莎草科	<i>Carex tristachya</i> Thunb. subsp. <i>pocilliformis</i> (Boott) T. Koyama	抱鱗宿柱臺	黃1987
Monocotyledon	單子葉植物	Cyperaceae	莎草科	<i>Fimbristylis aestivalis</i> (Retz.) Vahl.	小畦畔飄拂草	李1994 榛山
Monocotyledon	單子葉植物	Cyperaceae	莎草科	<i>Scirpus ternatanus</i> Reinw. ex Miq.	大莞草	黃1987
Monocotyledon	單子葉植物	Dioscoreaceae	薯蕷科	<i>Dioscorea bulbifera</i> L.	華南薯蕷	歐1996
Monocotyledon	單子葉植物	Dioscoreaceae	薯蕷科	<i>Dioscorea matsudai</i> Hayata	裏白葉薯蕷	黃1987
Monocotyledon	單子葉植物	Iridaceae	鳶尾科	<i>Sisyrinchium atlanticum</i> Bickn.	庭菖蒲	黃1987
Monocotyledon	單子葉植物	Juncaceae	燈心草科	<i>Juncus effusus</i> L. var. <i>decipiens</i> Buchen.	燈心草	黃1987
Monocotyledon	單子葉植物	Juncaceae	燈心草科	<i>Juncus triflorus</i> Ohwi	玉山燈心草	黃1987
Monocotyledon	單子葉植物	Juncaceae	燈心草科	<i>Juncus wallichianus</i> Laharpe	小葉燈心草	黃1987

CLASS	CCLASS	FAMILY	CFAMILY	SPECIES	CSPECIES	SOURCES
Monocotyledon	單子葉植物	Juncaceae	燈心草科	Luzula effusa Buchen.	中國地楊梅	黃1987,呂1999
Monocotyledon	單子葉植物	Juncaceae	燈心草科	Luzula multiflora Lejeune	山間地楊梅	徐1994,黃1987,郭1995
Monocotyledon	單子葉植物	Juncaceae	燈心草科	Luzula plumosa E. Meyer	台灣糖星草	陳2001雪山
Monocotyledon	單子葉植物	Juncaceae	燈心草科	Luzula taiwaniana Satake	臺灣地楊梅	徐1994,黃1987,呂1999,歐1997
Monocotyledon	單子葉植物	Liliaceae	百合科	Aletris formosana (Hayata) Sasaki	臺灣粉條兒菜	徐1994,黃1987,呂1999,歐1997,陳1998雪山
Monocotyledon	單子葉植物	Liliaceae	百合科	Aletris spicata (Thunb.) Franchet.	束心蘭	黃1987
Monocotyledon	單子葉植物	Liliaceae	百合科	Asparagus cochinchinensis (Lour.) Merr.	天門冬	黃1987,郭1995,歐1999,歐2000,歐1996
Monocotyledon	單子葉植物	Liliaceae	百合科	Dianella ensifolia (L.) DC. ex Redoute.	桔梗蘭	歐1997,歐1996
Monocotyledon	單子葉植物	Liliaceae	百合科	Disporopsis arisanensis Hayata	阿里山假寶鐸花	徐1994,黃1987,歐1997
Monocotyledon	單子葉植物	Liliaceae	百合科	Disporum kawakamii Hayata	臺灣寶鐸花	徐1994,黃1987,歐1997
Monocotyledon	單子葉植物	Liliaceae	百合科	Disporum pullum Salisb.	萬壽竹	黃1987
Monocotyledon	單子葉植物	Liliaceae	百合科	Disporum shimadai Hayata	山寶鐸花	徐1994,黃1987
Monocotyledon	單子葉植物	Liliaceae	百合科	Heloniopsis umbellata Bak.	臺灣胡麻花	徐1994,黃1987,李1994 檜山,歐1997
Monocotyledon	單子葉植物	Liliaceae	百合科	Lilium formosanum Wallace	臺灣百合	徐1994,黃1987,李1994 樂山,歐2000,呂1999,歐1996,陳1998環山,陳1998雪山
Monocotyledon	單子葉植物	Liliaceae	百合科	Liriope minor (Maxim.) Makino	小麥門冬	黃1987
Monocotyledon	單子葉植物	Liliaceae	百合科	Liriope spicata Lour.	麥門冬	黃1987,歐1999,歐1996
Monocotyledon	單子葉植物	Liliaceae	百合科	Ophiopogon formosanum Ohwi	臺灣沿階草	徐1994,黃1987,李1994 檜山,李1994 樂山,歐1997
Monocotyledon	單子葉植物	Liliaceae	百合科	Ophiopogon japonicus (L. f.) Ker-Gawl.	書帶草	黃1987
Monocotyledon	單子葉植物	Liliaceae	百合科	Ophiopogon scaber Ohwi	野沿階草	徐1994,黃1987,歐1997,歐1996,歐1998

CLASS	CCLASS	FAMILY	CFAMILY	SPECIES	CSPECIES	SOURCES
Monocotyledon	單子葉植物	Liliaceae	百合科	Paris lanceolata Hayata	高山七葉一枝花	徐1994,黃1987,歐1997
Monocotyledon	單子葉植物	Liliaceae	百合科	Paris polyphylla Smith	七葉一枝花	黃1987,歐1999,歐1997,歐1996
Monocotyledon	單子葉植物	Liliaceae	百合科	Polygonatum alte-lobatum Hayata	臺灣黃精	歐1997,歐1996
Monocotyledon	單子葉植物	Liliaceae	百合科	Polygonatum cyrtonema Hua	菱蕤	黃1987,歐1999,歐1997,歐1996
Monocotyledon	單子葉植物	Liliaceae	百合科	Smilacina formosana Hayata	臺灣鹿藥	徐1994,黃1987,呂1999,歐1997,歐1996,陳1998雪山
Monocotyledon	單子葉植物	Liliaceae	百合科	Tricyrtis formosana Bak.	臺灣油點草	歐1996,歐1997
Monocotyledon	單子葉植物	Liliaceae	百合科	Tricyrtis formosana Bak. var. glandosa (Simizu) Liu & Ying	小油點草	徐1994,黃1987
Monocotyledon	單子葉植物	Liliaceae	百合科	Tricyrtis stolonifera Matsum.	山油點草	歐1997
Monocotyledon	單子葉植物	Liliaceae	百合科	Veratrum formosanum Loesen. f.	臺灣藜蘆	徐1994,黃1987,呂1999,歐1997,陳1998雪山
Dicotyledon	雙子葉植物	Myricaceae	楊梅科	Myrica rubra (Lour.) Sieb. & Zucc.	楊梅	陳1998環山,歐1996
Monocotyledon	單子葉植物	Orchidaceae	蘭科	Amitostigma alpestre Fukuyama	南湖雜蘭	徐1994,黃1987,歐1997
Monocotyledon	單子葉植物	Orchidaceae	蘭科	Anoectochilus formosanus Hayata	臺灣金線蓮	徐1994,黃1987,歐1997,歐1996
Monocotyledon	單子葉植物	Orchidaceae	蘭科	Ascocentrum pumilum (Hayata) Schltr.	小鹿角蘭	徐1994,黃1987,李1994 馬達拉,歐1997,歐1996
Monocotyledon	單子葉植物	Orchidaceae	蘭科	Bletilla formosana (Hayata) Schltr.	臺灣白及	徐1994,黃1987,歐1997
Monocotyledon	單子葉植物	Orchidaceae	蘭科	Bulbophyllum aureolabellum Lin	小豆蘭	徐1994,黃1987
Monocotyledon	單子葉植物	Orchidaceae	蘭科	Bulbophyllum drymoglossum Maxim. ex Okubo	狹萼豆蘭	歐1997
Monocotyledon	單子葉植物	Orchidaceae	蘭科	Bulbophyllum flaviflorum (Liu & Su) Seidenf.	黃花捲瓣蘭	歐1997
Monocotyledon	單子葉植物	Orchidaceae	蘭科	Bulbophyllum omerandrum Hayata	溪頭捲瓣蘭	歐1997
Monocotyledon	單子葉植物	Orchidaceae	蘭科	Bulbophyllum retusiusculum Reichb. f.	黃萼捲瓣蘭	徐1994,黃1987
Monocotyledon	單子葉植物	Orchidaceae	蘭科	Bulbophyllum setaceum Lin	鶴冠蘭	徐1994,黃1987,歐1997

CLASS	CCLASS	FAMILY	CFAMILY	SPECIES	CSPECIES	SOURCES
Monocotyledon	單子葉植物	Orchidaceae	蘭科	<i>Bulbophyllum transarisanense</i> Hayata	阿里山豆蘭	歐1997,歐1996
Monocotyledon	單子葉植物	Orchidaceae	蘭科	<i>Calanthe arisanensis</i> Hayata	阿里山根節蘭	徐1994,黃1987,歐1997,歐1998,歐1996
Monocotyledon	單子葉植物	Orchidaceae	蘭科	<i>Calanthe caudatilabella</i> Hayata	臺灣根節蘭	歐1996
Monocotyledon	單子葉植物	Orchidaceae	蘭科	<i>Calanthe densiflora</i> Lindl.	竹葉根節蘭	歐1996
Monocotyledon	單子葉植物	Orchidaceae	蘭科	<i>Calanthe reflexa</i> (O. K.) Maxim.	捲萼根節蘭	黃1987,歐1998,歐1996
Monocotyledon	單子葉植物	Orchidaceae	蘭科	<i>Calanthe striata</i> R. Br. var. <i>sieboldii</i>	黃根節蘭	黃1987,歐1997,歐1996
Monocotyledon	單子葉植物	Orchidaceae	蘭科	<i>Calanthe triplicata</i> (Willem.) Ames	白鶴蘭	歐1997
Monocotyledon	單子葉植物	Orchidaceae	蘭科	<i>Cephalanthera alpicola</i> Fukuyama	高山頭蕊蘭	黃1987,歐1996
Monocotyledon	單子葉植物	Orchidaceae	蘭科	<i>Cephalantheropsis gracilis</i> (Lindl.) S. Y.	綠花肖頭蕊蘭	黃1987,歐1997
Monocotyledon	單子葉植物	Orchidaceae	蘭科	<i>Cheirostylis hungyehensis</i> T. P. Lin	斑葉指柱蘭	歐1997
Monocotyledon	單子葉植物	Orchidaceae	蘭科	<i>Chilochista segawai</i> (Masamune) Musamune & Fukuyama	大蜘蛛蘭	黃1987
Monocotyledon	單子葉植物	Orchidaceae	蘭科	<i>Chrysoglossum ornatum</i> Blume	臺灣黃唇蘭	黃1987,歐1996
Monocotyledon	單子葉植物	Orchidaceae	蘭科	<i>Coeloglossum viride</i> (L.) Hartm.	綠花凹舌蘭	徐1994,黃1987
Monocotyledon	單子葉植物	Orchidaceae	蘭科	<i>Cremastra appendiculata</i> (D. Don) Makino	馬鞭蘭	黃1987
Monocotyledon	單子葉植物	Orchidaceae	蘭科	<i>Cymbidium dayanum</i> Reichb. f.	鳳蘭	歐1997,歐1996
Monocotyledon	單子葉植物	Orchidaceae	蘭科	<i>Cymbidium ensifolium</i> (L.) Sw. var. <i>rubrigemmum</i> (Hayata) Liu & Su	四季蘭	歐1997
Monocotyledon	單子葉植物	Orchidaceae	蘭科	<i>Cymbidium faberi</i> Rolfe	一莖九華	徐1994,黃1987,歐1997
Monocotyledon	單子葉植物	Orchidaceae	蘭科	<i>Cymbidium formosanum</i> Hayata	臺灣春蘭	徐1994,黃1987,歐1997,歐1996
Monocotyledon	單子葉植物	Orchidaceae	蘭科	<i>Cymbidium javanicum</i> Blume var. <i>aspidistrifolium</i> (Fukuyama) Maekawa	綠花竹柏蘭	歐1997,歐1996
Monocotyledon	單子葉植物	Orchidaceae	蘭科	<i>Cymbidium lancifolium</i> Hook. f.	竹柏蘭	歐1997
Monocotyledon	單子葉植物	Orchidaceae	蘭科	<i>Cymbidium pumilum</i> Rolfe	金陵邊蘭	歐1997
Monocotyledon	單子葉植物	Orchidaceae	蘭科	<i>Cymbidium tortisepalum</i> Fukuyama	菅草蘭	徐1994,黃1987,歐1997
Monocotyledon	單子葉植物	Orchidaceae	蘭科	<i>Dendrobium albiviride</i> Hayata	白花石斛	歐1997,歐1996

CLASS	CCLASS	FAMILY	CFAMILY	SPECIES	CSPECIES	SOURCES
Monocotyledon	單子葉植物	Orchidaceae	蘭科	<i>Dendrobium clavatum</i> Lindl. var. <i>aurantiacum</i> (Reichb. f.) Tang & Wang	金草蘭	黃1987,歐1997
Monocotyledon	單子葉植物	Orchidaceae	蘭科	<i>Dendrobium falconeri</i> Hook.	新竹石斛	歐1997
Monocotyledon	單子葉植物	Orchidaceae	蘭科	<i>Dendrobium leptoclandum</i> Hayata	細莖石斛	徐1994,黃1987
Monocotyledon	單子葉植物	Orchidaceae	蘭科	<i>Dendrobium moniliforme</i> Sw.	石斛	黃1987
Monocotyledon	單子葉植物	Orchidaceae	蘭科	<i>Dendrobium nakaharai</i> Schltr.	連珠石斛	歐1997,歐1996
Monocotyledon	單子葉植物	Orchidaceae	蘭科	<i>Dendrobium sanseiense</i> Hayata	三星石斛	歐1997
Monocotyledon	單子葉植物	Orchidaceae	蘭科	<i>Epipactis ohwi</i> Fukuyama	臺灣鈴蘭	徐1994,黃1987,歐1996
Monocotyledon	單子葉植物	Orchidaceae	蘭科	<i>Epipogium roseum</i> (Don) Lindl.	黃絨蘭	歐1996,黃1987
Monocotyledon	單子葉植物	Orchidaceae	蘭科	<i>Eria amica</i> Reichb. f.	小腳筒蘭	歐1997
Monocotyledon	單子葉植物	Orchidaceae	蘭科	<i>Gastrochilus formosanus</i> (Hayata) Hayata	臺灣松蘭	歐1997,歐1996
Monocotyledon	單子葉植物	Orchidaceae	蘭科	<i>Gastrochilus japonicus</i> (Makino) Schltr.	黃松蘭	歐1997
Monocotyledon	單子葉植物	Orchidaceae	蘭科	<i>Gastrochilus toramanus</i> (Makino) Schltr.	紅檜松蘭	黃1987
Monocotyledon	單子葉植物	Orchidaceae	蘭科	<i>Goodyera nankoensis</i> Fukuyama	南湖斑葉蘭	徐1994,黃1987
Monocotyledon	單子葉植物	Orchidaceae	蘭科	<i>Goodyera schlechtendaliana</i> Reichb. f.	斑葉蘭	歐1997
Monocotyledon	單子葉植物	Orchidaceae	蘭科	<i>Goodyera seikoomontana</i> Yamam.	歌綠懷蘭	歐1997
Monocotyledon	單子葉植物	Orchidaceae	蘭科	<i>Goodyera velutina</i> Maxim. ex Reyel	烏嘴蓮	歐1997,歐1996
Monocotyledon	單子葉植物	Orchidaceae	蘭科	<i>Goodyera viridiflora</i> (Blume) Blume	綠花斑葉蘭	歐1996
Monocotyledon	單子葉植物	Orchidaceae	蘭科	<i>Hemipilia cordifolia</i> Lindl.	玉山一葉蘭	徐1994,黃1987
Monocotyledon	單子葉植物	Orchidaceae	蘭科	<i>Herminium lanceum</i> (Thunb.) Vuijk var. <i>longicrura</i> (C. Wright) Hara	細葉零餘子草	黃1987
Monocotyledon	單子葉植物	Orchidaceae	蘭科	<i>Holcoglossum quasipinifolium</i> (Hayata) Schltr.	松葉蘭	徐1994,黃1987,歐1997
Monocotyledon	單子葉植物	Orchidaceae	蘭科	<i>Ione sasakii</i> Hayata	綠花寶石蘭	歐2000,歐1996
Monocotyledon	單子葉植物	Orchidaceae	蘭科	<i>Liparis amabilis</i> Fukuyama	虎頭石	歐1996
Monocotyledon	單子葉植物	Orchidaceae	蘭科	<i>Liparis plicata</i> Franch. & Sav.	一葉羊耳蒜	歐1997,歐1996
Monocotyledon	單子葉植物	Orchidaceae	蘭科	<i>Listera macrantha</i> Fukuyama	長舌雙葉蘭	徐1994,黃1987

CLASS	CCLASS	FAMILY	CFAMILY	SPECIES	CSPECIES	SOURCES
Monocotyledon	單子葉植物	Orchidaceae	蘭科	<i>Luisia teres</i> (Thunb.) Blume	金釵蘭	黃1987
Monocotyledon	單子葉植物	Orchidaceae	蘭科	<i>Malaxis monophyllos</i> (L.) Sw.	單葉軟葉蘭	黃1987
Monocotyledon	單子葉植物	Orchidaceae	蘭科	<i>Myrmechis japonica</i> (Reichb. f.) Rolfe	白花金唇蘭	黃1987
Monocotyledon	單子葉植物	Orchidaceae	蘭科	<i>Nervilia purpurea</i> (Hayata) Schltr.	阿里山莪白蘭	歐1996
Monocotyledon	單子葉植物	Orchidaceae	蘭科	<i>Orchis kiraishiensis</i> Hayata	奇萊紅蘭	徐1994,黃1987,呂1999,歐1997,陳1998雪山
Monocotyledon	單子葉植物	Orchidaceae	蘭科	<i>Orchis takasago-montana</i> Masamune	高山紅蘭	歐1997
Monocotyledon	單子葉植物	Orchidaceae	蘭科	<i>Pholidota uraiensis</i> Hayata	烏來石山桃	歐1997,歐1996
Monocotyledon	單子葉植物	Orchidaceae	蘭科	<i>Platanthera angustata</i> (Blume) Lindl.	厚唇粉蝶蘭	黃1987,呂1999,歐1997,陳1998環山,陳1998雪山
Monocotyledon	單子葉植物	Orchidaceae	蘭科	<i>Platanthera longibracteata</i> Hayata	長苞粉蝶蘭	陳1998環山,陳1998雪山,黃1987,呂1999
Monocotyledon	單子葉植物	Orchidaceae	蘭科	<i>Platanthera sachalinensis</i> Fr. Schmidt	高山粉蝶蘭	呂1999,歐1997
Monocotyledon	單子葉植物	Orchidaceae	蘭科	<i>Platanthera sigeyosii</i> Masamune	卵唇粉蝶蘭	黃1987
Monocotyledon	單子葉植物	Orchidaceae	蘭科	<i>Pleione formosana</i> Hayata	臺灣一葉蘭	歐1997
Monocotyledon	單子葉植物	Orchidaceae	蘭科	<i>Thrixspermum pricei</i> (Rolfe) Schltr.	溪頭風蘭	歐1997,歐1996
Monocotyledon	單子葉植物	Orchidaceae	蘭科	<i>Tipularia odorata</i> Fukuyama	南湖蠅蘭	徐1994,黃1987,歐1997
Monocotyledon	單子葉植物	Orchidaceae	蘭科	<i>Vanilla griffithii</i> Reichb. f.	姬氏梵尼蘭	黃1987
Monocotyledon	單子葉植物	Palmae	棕櫚科	<i>Archontophoenix alexandrae</i> (F. Muell.) Wendl. & Drude	山棕	歐1996
Monocotyledon	單子葉植物	Poaceae	禾本科	<i>Agropyron formosanum</i> Honda	臺灣鵝觀草	徐1994,黃1987,呂1999
Monocotyledon	單子葉植物	Poaceae	禾本科	<i>Agropyron mayebaratum</i> Honda	前原鵝觀草	陳1998雪山
Monocotyledon	單子葉植物	Poaceae	禾本科	<i>Agrostis arisan-montana</i> Ohwi	阿里山翦股穎	徐1994,黃1987,歐1997
Monocotyledon	單子葉植物	Poaceae	禾本科	<i>Agrostis clavata</i> Trin. subsp. <i>matsumurae</i> (Hack. ex Honda) Tateoka	翦股穎	黃1987,歐1997
Monocotyledon	單子葉植物	Poaceae	禾本科	<i>Agrostis fukuyamae</i> Ohwi	伯明翦股穎	徐1994,黃1987,歐1997



CLASS	CCLASS	FAMILY	CFAMILY	SPECIES	CSPECIES	SOURCES
Monocotyledon	單子葉植物	Poaceae	禾本科	<i>Agrostis morrisonensis</i> Hayata	玉山翦股穎	徐1994,黃1987,呂1999,歐1997,陳1998雪山
Monocotyledon	單子葉植物	Poaceae	禾本科	<i>Alopecurus aequalis</i> Sobol. var. <i>amurensis</i> (Komar.) Ohwi	看麥娘	黃1987
Monocotyledon	單子葉植物	Poaceae	禾本科	<i>Anthoxanthum formosanum</i> Honda	臺灣黃花茅	徐1994,黃1987,歐1997
Monocotyledon	單子葉植物	Poaceae	禾本科	<i>Arthraxon hispidus</i> (Thunb.) Makino	蓋草	黃1987
Monocotyledon	單子葉植物	Poaceae		<i>Arundinella setosa</i> Trin.	刺芒野古草	陳1998環山
Monocotyledon	單子葉植物	Poaceae	禾本科	<i>Arundo formosana</i> Hack.	臺灣蘆竹	黃1987,郭1995,歐1997,歐1996
Monocotyledon	單子葉植物	Poaceae	禾本科	<i>Aulacolepis agrostoides</i> Ohwi var. <i>formosana</i> Ohwi	小穎溝桴草	徐1994,黃1987,呂1999,歐1997
Monocotyledon	單子葉植物	Poaceae	禾本科	<i>Aulacolepis treutleri</i> (O. Ktze.) Hack.	溝桴草	黃1987
Monocotyledon	單子葉植物	Poaceae	禾本科	<i>Brachypodium kawakamii</i> Hayata	川上短柄草	徐1994,黃1987,呂1999,陳1998雪山
Monocotyledon	單子葉植物	Poaceae	禾本科	<i>Brachypodium sylvaticum</i> (Huds.) Beauv. var. <i>kelungense</i> (Honda) C. Hsu	基隆短柄草	李1994 瀑布
Monocotyledon	單子葉植物	Poaceae	禾本科	<i>Brachypodium sylvaticum</i> (Huds.) Beauv. var. <i>luzoniense</i> (Hack.) Hara	呂宋短柄草	黃1987,歐1999
Monocotyledon	單子葉植物	Poaceae	禾本科	<i>Bromus catharticus</i> Vahl.	大扁雀麥	黃1987,郭1995,歐2000,歐1997
Monocotyledon	單子葉植物	Poaceae	禾本科	<i>Bromus formosanus</i> Honda	臺灣雀麥	徐1994,黃1987,呂1999,歐1997
Monocotyledon	單子葉植物	Poaceae	禾本科	<i>Bromus morrisonensis</i> Honda	玉山雀麥	徐1994,黃1987,歐1997
Monocotyledon	單子葉植物	Poaceae	禾本科	<i>Bromus remotiflorus</i> (Steud.) Ohwi var. <i>piananensis</i> Ohwi	卑南雀麥	徐1994,黃1987,歐1997
Monocotyledon	單子葉植物	Poaceae	禾本科	<i>Calamagrostis epigeios</i> (L.) Roth	拂子草	黃1987,陳1998環山
Monocotyledon	單子葉植物	Poaceae	禾本科	<i>Cymbopogon tortilis</i> (Presl) A. Camus	扭鞘香茅	陳1998環山
Monocotyledon	單子葉植物	Poaceae	禾本科	<i>Cyrtococcum patens</i> (L.) A. Camus	弓果黍	李1994 瀑布
Monocotyledon	單子葉植物	Poaceae	禾本科	<i>Dactylis glomerata</i> L.	鴨茅	黃1987

CLASS	CCLASS	FAMILY	CFAMILY	SPECIES	CSPECIES	SOURCES
Monocotyledon	單子葉植物	Poaceae	禾本科	<i>Deschampsia caespitosa</i> (L.) Beauv. var. <i>festucaefolia</i> Honda	髮草	黃1987
Monocotyledon	單子葉植物	Poaceae	禾本科	<i>Deschampsia flexuosa</i> (L.) Trin.	曲芒髮草	黃1987,呂1999,歐1997,歐1998,陳1998雪山
Monocotyledon	單子葉植物	Poaceae	禾本科	<i>Deyeuxia arundinacea</i> (L.) Beauv.	類蘆野青茅	黃1987,陳1998環山,陳1998雪山
Monocotyledon	單子葉植物	Poaceae	禾本科	<i>Digitaria sanguinalis</i> (L.) Scop.	馬唐	歐2000
Monocotyledon	單子葉植物	Poaceae	禾本科	<i>Eleusine indica</i> (L.) Gaertn.	牛筋草	歐2000
Monocotyledon	單子葉植物	Poaceae	禾本科	<i>Eragrostis multicaulis</i> Steud.	多稈畫眉草	黃1987,歐1999
Monocotyledon	單子葉植物	Poaceae	禾本科	<i>Eulalia speciosa</i> (Debeaux) O. Ktze.	金茅	陳1998環山
Monocotyledon	單子葉植物	Poaceae	禾本科	<i>Festuca ovina</i> L.	羊茅	黃1987,呂1999,陳1998雪山
Monocotyledon	單子葉植物	Poaceae	禾本科	<i>Festuca parvigluma</i> Steud.	小穎羊茅	黃1987
Monocotyledon	單子葉植物	Poaceae	禾本科	<i>Festuca rubra</i> L. var. <i>nankotaizanensis</i>	南湖紫羊茅	徐1994,黃1987,歐1997
Monocotyledon	單子葉植物	Poaceae	禾本科	<i>Festuca rubra</i> L. var. <i>niitakensis</i> Ohwi	玉山紫羊茅	徐1994,黃1987,歐1997
Monocotyledon	單子葉植物	Poaceae	禾本科	<i>Festuca takasagoensis</i> Ohwi	高砂羊茅	徐1994,黃1987
Monocotyledon	單子葉植物	Poaceae	禾本科	<i>Helictotrichon abietetorum</i> (Ohwi) Ohwi	冷杉異燕麥	徐1994,黃1987,歐1997
Monocotyledon	單子葉植物	Poaceae	禾本科	<i>Imperata cylindrica</i> (L.) Beauv. var. <i>major</i> (Nees) Hubb. ex Hubb. & Vaughan	白茅	黃1987,郭1995,陳1998環山
Monocotyledon	單子葉植物	Poaceae	禾本科	<i>Isachne albens</i> Trin.	白花柳葉箬	歐2000
Monocotyledon	單子葉植物	Poaceae	禾本科	<i>Isachne globosa</i> (Thunb.) Ktze.	柳葉箬	黃1987
Monocotyledon	單子葉植物	Poaceae	禾本科	<i>Lolium multiflorum</i> Lam.	多花黑麥草	黃1987
Monocotyledon	單子葉植物	Poaceae	禾本科	<i>Lophatherum gracile</i> Brongn.	淡竹葉	歐1996
Monocotyledon	單子葉植物	Poaceae	禾本科	<i>Melica onoei</i> Franch. & Sav.	小野臭草	徐1994,黃1987,歐1999
Monocotyledon	單子葉植物	Poaceae	禾本科	<i>Microstegium dilatatum</i> Koidz.	大穗莠竹	歐1999
Monocotyledon	單子葉植物	Poaceae	禾本科	<i>Microstegium geniculatum</i> (Hayata)	膝曲莠竹	徐1994,黃1987,歐2000
Monocotyledon	單子葉植物	Poaceae	禾本科	<i>Milium effusum</i> L.	粟草	李1994 樂山,歐1996
Monocotyledon	單子葉植物	Poaceae	禾本科	<i>Miscanthus flavidus</i> Honda	黃金芒	歐1997

CLASS	CCLASS	FAMILY	CFAMILY	SPECIES	CSPECIES	SOURCES
Monocotyledon	單子葉植物	Poaceae	禾本科	Miscanthus floridulus (Labill.) Warb. ex Schum. & Laut.	五節芒	黃1987,李1994 榛山,李1994 樂山,武陵動物,郭1995,歐1999,歐2000,歐1997,歐1996,歐1998
Monocotyledon	單子葉植物	Poaceae	禾本科	Miscanthus sinensis Anders. var. formosanus Hack.	臺灣芒	徐1994,黃1987,郭1995,呂1999,歐1997
Monocotyledon	單子葉植物	Poaceae	禾本科	Miscanthus transmorrisonensis Hayata	高山芒	黃1987,李1994 樂山,呂1999,歐1997,歐1998,歐1996,陳1998環山,陳1998雪山
Monocotyledon	單子葉植物	Poaceae	禾本科	Muhlenberia longistolon Ohwi	亂子草	黃1987
Monocotyledon	單子葉植物	Poaceae	禾本科	Ochlandra capitata (Kunth) E. G. Camus	求米草	歐1996
Monocotyledon	單子葉植物	Poaceae	禾本科	Oplismenus compositus (L.) Beauv.	竹葉草	黃1987,歐2000
Monocotyledon	單子葉植物	Poaceae	禾本科	Oplismenus undulatifolius (Ard.) P. Beauv. var. japonica Koidz	毛求米草	歐2000
Monocotyledon	單子葉植物	Poaceae	禾本科	Oplismenus undulatifolius (Arduino) Roem. & Schult.	求米草	黃1987,歐1999,歐2000,歐1997,歐1996
Monocotyledon	單子葉植物	Poaceae	禾本科	Oplismenus undulatifolius (Arduino) Roem. & Schult. var. microphyllus (	小求米草	歐2000
Monocotyledon	單子葉植物	Poaceae	禾本科	Panicum bisulcatum Thunb.	糠稷	歐2000
Monocotyledon	單子葉植物	Poaceae	禾本科	Paspalum conjugatum Berg.	兩耳草	歐2000
Monocotyledon	單子葉植物	Poaceae	禾本科	Paspalum orbiculare Forst.	圓果雀稗	歐2000
Monocotyledon	單子葉植物	Poaceae	禾本科	Pennisetum cladestinum Hochst. ex Chiov.	舖地狼尾草	黃1987
Monocotyledon	單子葉植物	Poaceae	禾本科	Phleum alpinum L.	高山梯牧草	黃1987,呂1999,陳1998雪山
Monocotyledon	單子葉植物	Poaceae	禾本科	Phragmites karka (Retz.) Trin. ex Steud.	開卡蘆	郭1995
Monocotyledon	單子葉植物	Poaceae	禾本科	Phyllostachys makinoi Hayata	桂竹	歐1997,歐1996
Monocotyledon	單子葉植物	Poaceae	禾本科	Poa acroleuca Steud.	白頂早熟禾	黃1987,歐1999,歐1997
Monocotyledon	單子葉植物	Poaceae	禾本科	Poa annua L.	早熟禾	黃1987,李1994 檜山,李1994 瀑布,歐1996

CLASS	CCLASS	FAMILY	CFAMILY	SPECIES	CSPECIES	SOURCES
Monocotyledon	單子葉植物	Poaceae	禾本科	<i>Poa formosae</i> Ohwi	臺灣早熟禾	歐1997
Monocotyledon	單子葉植物	Poaceae	禾本科	<i>Poa taiwanicola</i> Ohwi	高山早熟禾	歐1997
Monocotyledon	單子葉植物	Poaceae	禾本科	<i>Poa takasagomontana</i> Ohwi	高砂早熟禾	徐1994,黃1987,呂1999
Monocotyledon	單子葉植物	Poaceae	禾本科	<i>Polypogon fugax</i> Nees	棒頭草	黃1987,歐1999
Monocotyledon	單子葉植物	Poaceae	禾本科	<i>Sacciolepis indica</i> (L.) Chase	囊穎草	歐2000
Monocotyledon	單子葉植物	Poaceae	禾本科	<i>Setaria geniculata</i> (Lam.) Beauv.	莠狗尾草	黃1987
Monocotyledon	單子葉植物	Poaceae	禾本科	<i>Setaria glauca</i> (L.) Beauv.	金色狗尾草	歐2000
Monocotyledon	單子葉植物	Poaceae	禾本科	<i>Setaria pallide-fusca</i> (Schumach.) Stapf & C. E. Hubb.	颱風草	歐1996
Monocotyledon	單子葉植物	Poaceae	禾本科	<i>Setaria palmifolia</i> (Koen.) Stapf	棕葉狗尾草	歐2000
Monocotyledon	單子葉植物	Poaceae	禾本科	<i>Trisetum bifidum</i> (Thunb.) Ohwi	三毛草	陳1998雪山
Monocotyledon	單子葉植物	Poaceae	禾本科	<i>Trisetum spicatum</i> (L.) Rich. var. <i>formosanum</i> (Honda) Ohwi	臺灣三毛草	黃1987,李1994 樂山,呂1999,陳1998雪山
Monocotyledon	單子葉植物	Poaceae	禾本科	<i>Vulpia myuros</i> (L.) Gmel.	鼠茅	黃1987
Monocotyledon	單子葉植物	Poaceae	禾本科	<i>Yushania niitakayamensis</i> (Hayata) Keng f.	玉山箭竹	黃1987,李1994 榛山,李1994 樂山,歐1999,呂1999,歐1997,歐1998,歐1996,陳1998雪山
Monocotyledon	單子葉植物	Smilacaceae	菝契科	<i>Heterosmilax indica</i> A. DC.	土伏苓	歐1997
Monocotyledon	單子葉植物	Smilacaceae	菝契科	<i>Heterosmilax japonica</i> Kunth	平柄菝契	歐1996
Monocotyledon	單子葉植物	Smilacaceae	菝契科	<i>Smilax arisanensis</i> Hayata	阿里山菝契	黃1987,歐1999,歐2000,呂1999,歐1997,歐1996,歐1998
Monocotyledon	單子葉植物	Smilacaceae	菝契科	<i>Smilax bracteata</i> Presl	假菝契	歐2000
Monocotyledon	單子葉植物	Smilacaceae	菝契科	<i>Smilax bracteata</i> Presl subsp. <i>verruculosa</i> (Merr.) T. Koyama	糙莖菝契	歐2000,歐1997,歐1996
Monocotyledon	單子葉植物	Smilacaceae	菝契科	<i>Smilax china</i> L.	菝契	黃1987,歐2000,呂1999,歐1997,歐1998
Monocotyledon	單子葉植物	Smilacaceae	菝契科	<i>Smilax corbularia</i> Kunth	裏白菝契	黃1987

CLASS	CCLASS	FAMILY	CFAMILY	SPECIES	CSPECIES	SOURCES
Monocotyledon	單子葉植物	Smilacaceae	菝契科	<i>Smilax elongato-umbellata</i> Hayata	細葉菝契	徐1994,黃1987,歐2000,呂1999,歐1997,歐1996,歐1998
Monocotyledon	單子葉植物	Smilacaceae	菝契科	<i>Smilax glabra</i> Roxb.	光滑菝契	歐1996,歐1998,李1994榛山
Monocotyledon	單子葉植物	Smilacaceae	菝契科	<i>Smilax hayatae</i> T. Koyama	早田氏菝契	徐1994,黃1987
Monocotyledon	單子葉植物	Smilacaceae	菝契科	<i>Smilax lanceifolia</i> Roxb.	臺灣土伏苓	李1994 榛山
Monocotyledon	單子葉植物	Smilacaceae	菝契科	<i>Smilax lanceifolia</i> Roxb. var. <i>opaca</i> A.	臺灣菝契	歐1996,歐2000
Monocotyledon	單子葉植物	Smilacaceae	菝契科	<i>Smilax menispermoidea</i> A. DC. subsp. <i>randaiensis</i> (Hayata) T. Koyama	巒大菝契	黃1987,歐1997
Monocotyledon	單子葉植物	Smilacaceae	菝契科	<i>Smilax vaginata</i> Decne.	玉山菝契	黃1987,歐1997
Monocotyledon	單子葉植物	Stemonaceae	百部科	<i>Stemona tuberosa</i> Lour.	百部	黃1987
Monocotyledon	單子葉植物	Zingiberaceae	薑科	<i>Alpinia densespicata</i> Hayata	七星月桃	歐1996
Monocotyledon	單子葉植物	Zingiberaceae	薑科	<i>Alpinia formosana</i> K. Schum.	山薑	歐1996
Monocotyledon	單子葉植物	Zingiberaceae	薑科	<i>Alpinia intermedia</i> Gagn.	山月桃仔	歐1996
Monocotyledon	單子葉植物	Zingiberaceae	薑科	<i>Alpinia macrocephala</i> K. Schum.	阿里山月桃	歐2000
Monocotyledon	單子葉植物	Zingiberaceae	薑科	<i>Alpinia speciosa</i> (Windl.) K. Schum.	月桃	黃1987
Monocotyledon	單子葉植物	Zingiberaceae	薑科	<i>Curcuma domestica</i> Valet	穗花山奈	歐1996