

復興韓國的計劃
將使工農經濟好

聯合國韓國復興局局長金斯萊說：復興韓國的計劃正在制定中，最後將使韓國的工業及農業經濟比韓戰發生前更爲鞏固。他又說：韓國的實際復興工作，大部份須由韓國人民負責，復興工作的設計與執行，必須由韓國的人民和政府來擔負。

世紀的悲劇
34萬日本俘虜那裡去
蘇聯却說只扣五百人

自從第二次世界大戰結束到今日已有六年，但是約有一百萬的俘虜尚被拘留在蘇聯及其他共產黨國家內未送回本國。德國，義大利和日本曾向蘇聯抗議要求說明這些戰俘的下落，蘇聯駐日代表團說：「現在仍舊扣留在蘇聯境內的日本俘虜，總計僅爲五一六名而已。」

日本外務省曾爲戰俘事以白皮書發表說：蘇聯及朱毛匪共區內，尚有三十四萬零五百八十名的日本戰俘及平民未被遣送返日，相信其中只有七萬七千餘人尚生存，而廿三萬四千一百餘人則已死在蘇聯及中國東北之集中營裡，因此日本政府決定在簽訂對日和約以前與有關國家解決這件事。

日前在東京有七十八名日人（其中婦女三十一人）用絕食來抗議日本政府忽視這件問題。他們請求日本政府將此項遣送俘虜問題列在和約之中。但政府方面表示：因爲當年日本是無條件投降，所以將此事列入和約條款內不是一件容易的事

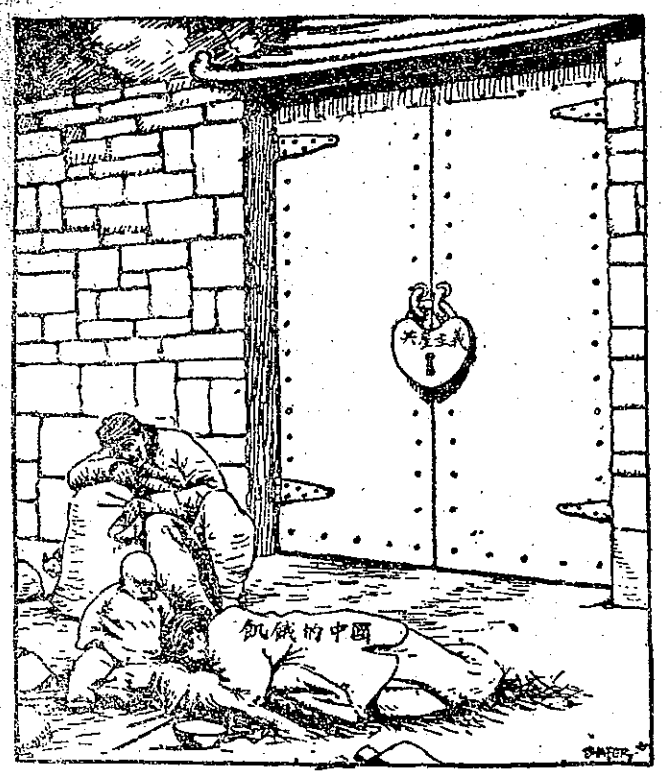

大門已經上鎖了

買來地毯原是國寶
韓國正在設法收回

在韓國有一位美國兵，以美金六十一元買一件用四十八張豹皮製成的地毯，裝在一個破行李袋，再用了四十元（美金）航空郵費，將其送回美國給他的双親做爲紀念品。但却不知這件地毯，原來就是韓國有歷史性的國寶，時價達十萬美金（約合新台幣一百五十餘萬元）。韓國政府現正在設法收回這件國寶。

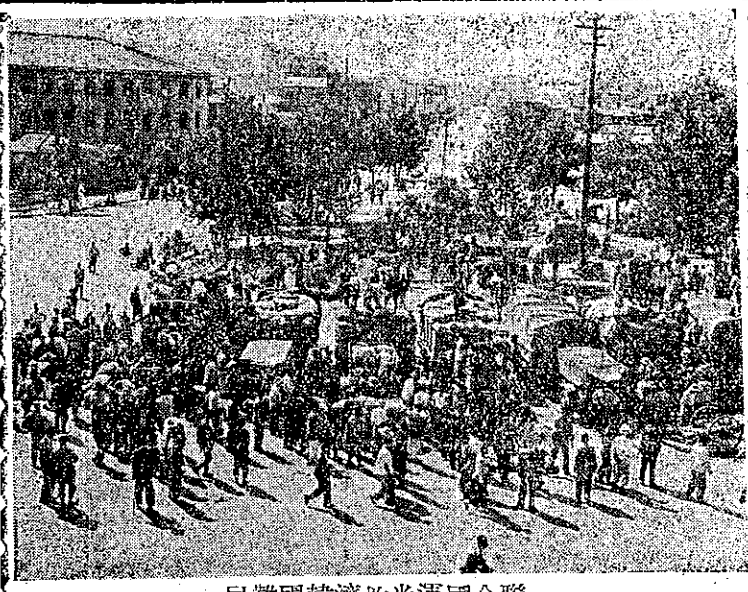

聯合國運米救濟韓國難民

信不信由你

最近聯合國發表一項非常有趣的經濟調查說，亞洲人口佔世界人口之一半，但是亞洲人民的收入僅及世界的百分之十，而美國人口只佔世界百分之十，收入却達到世界人民收入的百分之四十五。

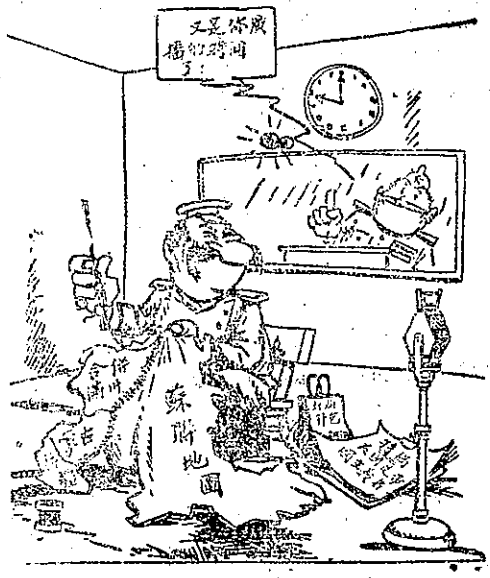

廣播時間外的工作

誰是未來的太子妃

據日本宮內省消息：日皇裕仁現在正爲十七歲的皇太子明仁選擇太太。聞這次選妃，將採納明仁皇太子本人的意見，這點與以前的習慣不同。傳統上皇太子的太太將由與皇族有密切關係的十一家貴族的女公子中選出。

吉田首相將出席和會

日本首相吉田茂將親自率領日本代表團，參加九月間在美國舊金山舉行的對日和約簽訂會議。

岡山蜜桃輸出香港

著名的岡山縣水蜜桃於七月底輸出香港六千箱，這是向香港戰後第一次的水菓輸出，本季預定輸出六十萬斤。

日本消息

自製吉普車完成

日本自製的「吉普車」已經完成，該車車身比美製「吉普」稍大，速力每小時一百公里（美製一五〇公里），發動機爲八十五馬力，比美製大三十一馬力。

出口商人受警告

日本出口（輸出）商最近將各種商品大量運去外國，不顧原價削價出售，來與外國商品競爭，因此日前盟軍總部經濟科學局長馬貴德少將向通產省大臣高橋警告說「要日本政府立刻制止這種不良的商業行爲，在日本將要締結和約之前，現在這種事情很不好」。

美國經濟合作總署將在東京設辦事處

美國經濟合作總署將在日本東京設一辦事處，以加强採購日本工業物資，供給在亞洲方面接受美國經濟援助的六個國家。現任經合總署歐洲辦事處（在法國巴黎）出口管制組副組長阿塔蒙納夫已被任命爲東京辦事處主任。

泰國農村經濟安定
大量食米運銷外國

據紐約時報駐曼谷（泰國首都）特派員貝曼報導，泰國的基本經濟，自第二次世界大戰後已有明顯的進展，其進展的原因，大部份是由於泰國糧食的剩餘，農村穩定及沒有人口過多問題所致。該國在去年除了供給本國一千八百萬人口的食糧以外，且向國外輸出一百五十萬噸食米。

美國試驗原子彈
正在考慮爆炸地點

美國政府原子能委員會主席丁恩在七月三十日說：新的美國原子彈試驗，就快要舉行了。因爲試驗的時候可能會發出更大的威力。所以要考慮試驗的場所，避免傷人。

又南非聯邦，目前正在從黃金中，設法提取鈾（製造原子彈的原料）。提出來的鈾是要運給美國和加拿大用。

聞國歌聲匪軍相繼來投降
韓境聯軍的新戰術

聯合國軍隊最近在韓國前線放送我國的國歌，每次放送完的時候，即有數十名的匪軍越過火線來向聯軍投降。

講起這種攻心戰術，是因爲聯軍營內現在有大批的共匪俘虜，聯軍對他們非常優待，每日給他們許多有營養的食品，俘虜也可以運動也有娛樂的時間，電影或是放送唱片都有，每當聽到我國國歌的時候，都一致起立肅然匪俘們聽到我國國歌的致敬，也有多數匪俘痛哭流涕。聯軍總部便想起在前線放送自由中國的國歌，能使匪軍的士氣動搖，結果非常成功。

