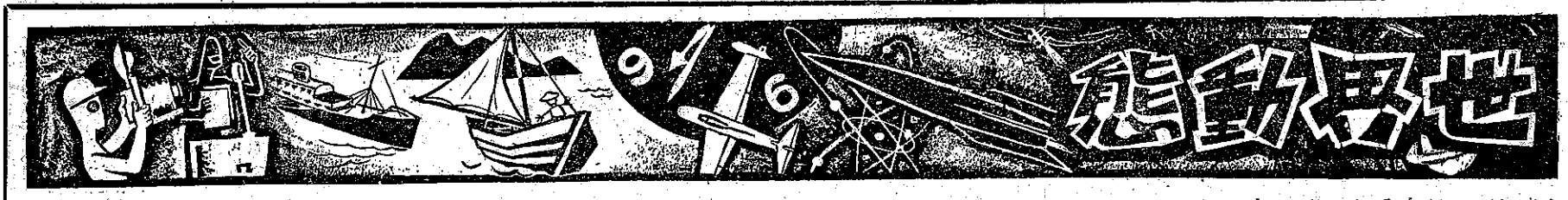

日本稻麥病蟲害甚大
農民合作用器具殺蟲

最近幾年來，日本稻麥所受的病蟲害，一日比一日利害，已經成爲農民們最頭痛的問題。因爲日本缺乏殺蟲藥劑及設備，而且價錢太貴，所以不容易購置，致使撲滅害蟲的工作受到很大的阻碍。日本爲了要解決這種困難，現在正採取一種共同購買的制度，規定各鄉村的農業合作社，至少要購買噴霧器一台。這是日本農民用合作的方式來解決本身困難的一個好例，是很值得我們學習的。臺灣今年的鐵甲蟲害非常嚴重，但撲滅工作已有很好的成績，省農林廳明年將繼續免費或廉價配給大量的殺蟲器具給農民使用。

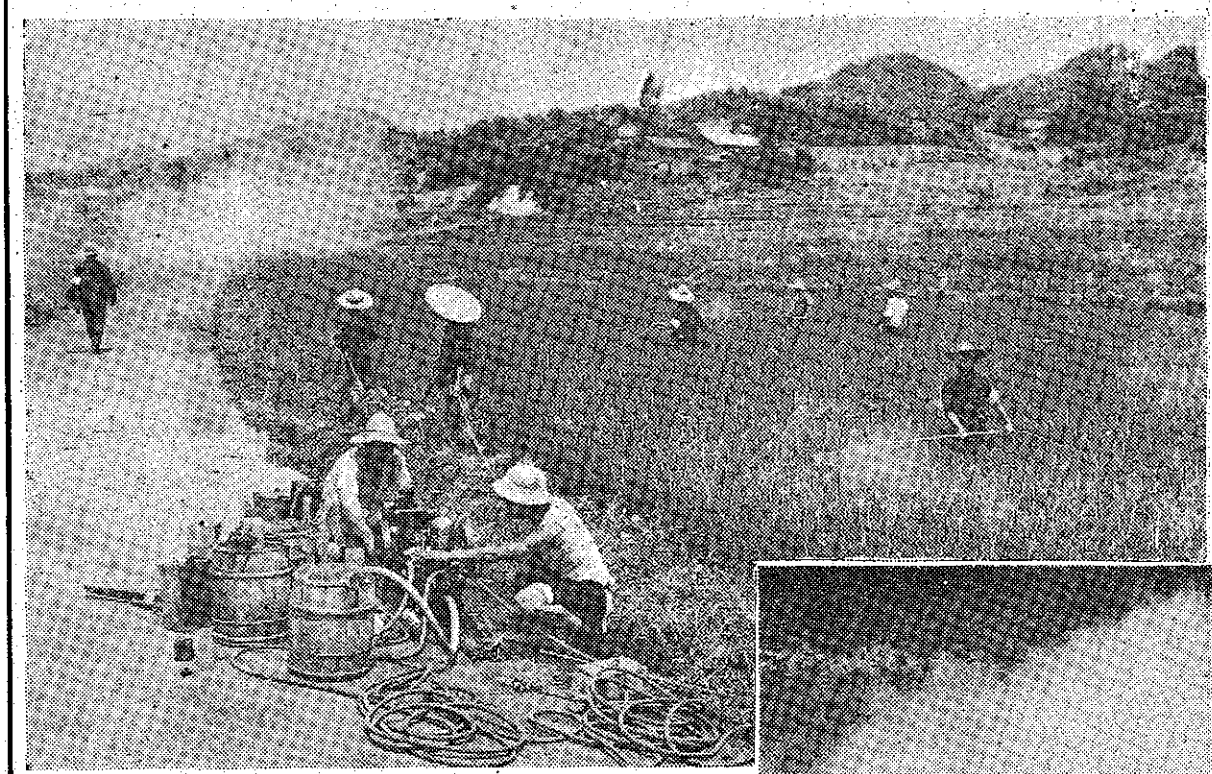

◇日本農民合作用噴霧器殺蟲

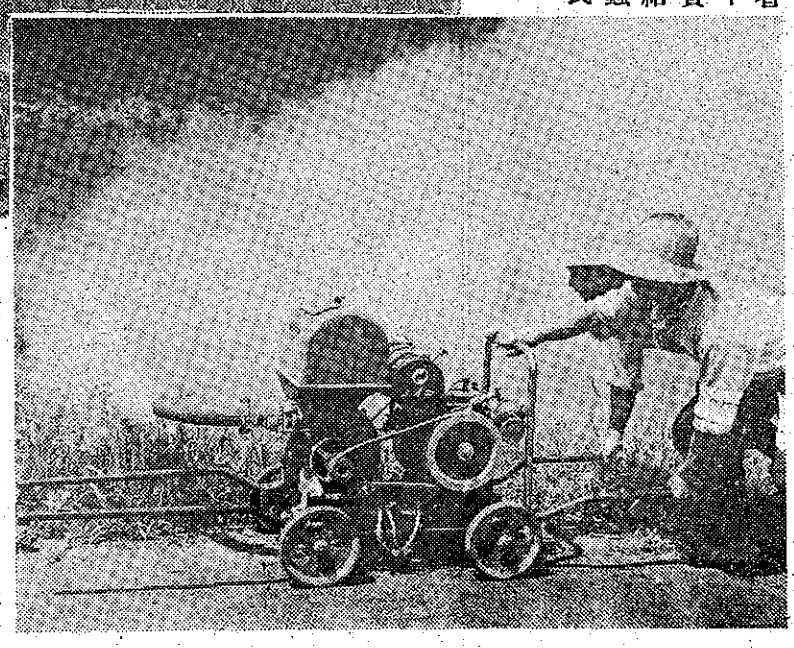

◇兩個日本農民的殺蟲工作情形

日本國小人多
提倡節育
糧食不足

日本自戰敗後，主要大島嶼只剩下北海道，本州，四國及九州四個而已，日本原來就是人口很多，現在總人口有八千三百萬，而且一日比一日正在增加中。因爲國小人多，糧食不足，人口問題在日本日漸嚴重。最近著名的讀賣新聞，要求日本人民徹底節制生育來解決這個問題。該報紙說：日本每年最少增加一百五十萬人。

共匪不顧人民死活
將糧食運去蘇聯

最近共匪當局承認華北地方一帶的飢荒很嚴重，但是一方面共匪的通訊社却說：共匪將大量的農產品運往蘇聯及東歐國家。聽說：這些農產品中大部份是糧食，除此以外今年五月以來，共匪已經將卅萬噸的谷物運往印度，共匪的目的是要換取印度的蔴袋和美元，而與美國用大量小麥救濟印度飢民不同。

共匪如此無人道
拒絕運藥醫治傷兵

不久以前，國際紅十字會（赤十字社）曾向北韓的共匪當局要求，准許該會將醫藥品等運入北韓，以救濟被共匪捕去的聯合國軍受傷人員。這是一個人道的要求，但是却被北韓拒絕了，由此可見共產黨是如何的慘酷，如何的無人道。

據可靠的統計，到今年九月廿日爲止，北韓與中共匪軍在韓戰的損失人數爲一百卅二萬四千九百五十六名，其中約有十六萬五千人是被聯合國軍所俘虜的。

但是這些被俘來的共匪，在聯合國軍的俘虜營內，每日都吃比共匪更好的飯，而且又有美國的香烟可吸，受傷者可得到和聯軍人員同樣的待遇和醫療，這些事實都是他們在共產黨的控制下所想像不到的。

◇聯軍俘虜營的待遇好，共匪俘虜笑嘻嘻地過日子。

越南·泰國
產米量漸漸多

東南亞的越南（安南），泰國和緬甸是世界上最著名的三個產米國家。但是因受戰時的破壞，三國戰後的米產量，皆不如前。據美國農業當局說，越南和泰國的食米生產現在已見改善，但是要恢復戰前的水準，尚須作很大的努力。越南今年產米七百萬噸，出口約三十萬噸，而戰前的出口額則達一百五十萬噸。泰國今年產米六百六十萬噸。產量雖比戰前增加，但出口額則不及戰前。

自由國家
注重農業問題

農業上的問題已經引起各自由國家的普遍注意，如果一個農業問題對許多國家都有關係時，各國就召開國際會議來共同討論，日前在美國舉行的國際土地制度會議就是一個很好的例子。在義大利的羅馬市最近曾開一個國際植物保護會議。該會議的目的是要研究一個辦法，使蟲害不致越過國界蔓延到其他國家去。參加這個會議的遠東國家共有八個，我國也派代表出席參加。

農業問題を重視
世界の自由國家群が

最近農業上の問題が廣く自由國家の間で重視されて來たため、例へば或る農業問題が多くの國家と深い關係がある場合には、早速國際會議を開いてお互に討論する樣になつて來た。現にアメリカで擧行されている國際土地制度會議はその良い例である。また最近イタリーの首都ローマでは國際植物保護會議が開かれたが、その目的は植物害蟲が國境を越えて他國の植物に害を及ぼさない樣な辦法を研究するためであつた。この會議には我が政府も代表を派遣したが、これに參加した東洋方面の國家は皆で八つあつた。

人口問題に惱む日本
產兒制限を提唱

日本は敗戰後主要な島嶼として北海道、本州、四國と九州の四つの島が殘された丈であつた、元來日本は人口の多い國である。この小さな國土に今人口が八千三百萬人もあり、しかも毎日毎日增加している有樣である。

國狹く人が多いから、食糧不足になるのは當然で、今日人口問題は日本の惱みの種となつている。最近日本の有名な讀賣新聞は、日本の人口が毎年少くとも百五十萬人づつ增えている事を述べ、徹底的に產兒制限を行つて人口問題を解決すべきであると强調している

泰國と佛印
米產いよいよ好調

東南アジアにある佛印、ビルマ、泰の諸國は世界でも最も有名な米の生產地として知られているが、戰時中に受けた戰災のために、米の產量が戰前に比べて非常に減少した。米國農業當局の話によると、目下佛印と泰國の米の產量が多くなつて來たが、戰前の生產額に達する迄には未だ相當の努力をしなければならない。佛印の今年の米產量は七百萬トンで、約三十萬トンを輸出して居るが戰前の輸出は百五十萬トンであつた。今年の泰國の米產量は六百六十萬トンで、戰前より增加しているにも拘はらず、輸出量は戰前に及ばない。