臺灣消息

美國經合總署中國分署更名
改稱共同安全總署中國分署
戴雷任副署長·基本政策不變

美國經濟合作總署中國分署更名為美國共同安全總署中國分署，但仍將繼續辦理經濟援助工作，由中國自助的原則，予以全盤更改。不過基本政策並未改變。

宣佈更名日期為五月十日。正式改稱後，美國共同安全總署中國分署長施博士已任命戴雷先生為副署長。按：戴雷曾任農林部次長，聯合國糧農組織顧問等職。錢、馬二氏因皆曾負責農業生產之實際工作，其對本省農業情況，極為熟悉。

現年五十九歲，歷任農林部次長，聯合國糧農組織顧問等職。錢、馬二氏因皆曾負責農業生產之實際工作，其對本省農業情況，極為熟悉。

錢天鶴任農復會委員
美籍委員貝克辭職

中國農村復興聯合委員會美籍委員貝克（ベーカー）博士已經辭去該會委員職務。貝氏在我國服務達卅年以上，歷任我國財政部顧問及中國國際救災委員會執行秘書等職。一九四八年農復會在南京成立時，貝氏由美國總統任命為二美國委員之一。他在服務於農復會期間，對於水利、公共衛生等工作，及受該會補助機關的會計制度之建立與業務改進方面，貢獻極多，貝氏夫婦已於日前自基隆搭輪返回美國。

貝克博士的辭職近照

農復會原設委員五人，包括中國委員三人及美國委員二人，分由中美兩國總統任命。美國委員原為穆懿爾（モイヤー）及貝克二人，穆懿爾於解除經合分署長職務時，同時卸除兼委員職務，今貝克委員也已辭職，故兩位美國委員均有待選派。中國委員原為蔣夢麟、沈宗翰、晏陽初三人，其中晏陽初委員因年來在美國處理有關農村教育工作，極為忙碌，短期內不能來臺，委員職務日前已由該會前農業生產組長錢天鶴接任。農業生產組長一職，則由馬保之博士負責。錢氏現年五十九歲，歷任農林部次長，聯合國糧農組織顧問等職。錢、馬二氏因皆曾負責農業生產之實際工作，其對本省農業情況，極為熟悉。

新任農復會委員的錢天鶴先生

臺糖試殖赤眼卵寄生蜂
根除蔗螟

臺灣糖業公司糖業試驗所屏東分所蟲害研究室，最近曾試驗以人工方法繁殖大批赤眼卵寄生蜂，在各蔗園放飼，以便根除蔗螟。該室現已繁殖一百萬個，即將依照計劃首先在龍岩糖廠放飼。因為龍岩地方現正無雨，溫度適宜，適合赤眼卵寄生蜂之活動。此項寄生卵蜂放入蔗園以後，就寄生在螟蟲卵肉之內，成蜂在螟蟲卵肉內產卵後，自身及螟蟲卵即告死亡，約一星期後，其所產之卵又再孵化成幼蜂，繼續寄生，故如能試驗成功，蔗螟即可根除。

本省一期產米量共為71萬餘公噸
彰化縣居第一

據糧食局最近統計，本省四十年第一期稻作面積為三十四萬六千五百十七點九四公頃，比卅九年同期增加九千五百六十餘公頃餘。實收糙米量達七十一萬六千三百二十六公噸又二百一十二公斤，較前年同期增收三萬八千三百廿一公噸又七百一十八公斤。本省米谷產量最多的是彰化縣，該縣四十年度第一期作計產糙米十一萬六千二百卅四公噸又七百七十五公斤。

公牛實施去勢
飼主要注意的事項

農復會補助各縣市辦理的公牛去勢計劃，自去年九月開始以來，到十月底為止，已經完成六千五百九十六隻。現仍在繼續辦理中，預計到今年五月共可完成一萬另四百九十六隻。各位農友如欲把公牛去勢，應注意下列各點：①施行去勢前，公牛在健康上如有異常情形，不可實行去勢。②在去勢的一星期前二星期後，每日要特別清掃牛舍，施行消毒。③去勢前一日，牛體要洗滌清潔，並於前晚絕食一次。④去勢一星期內，不可喂過飽。⑤去勢後創口未痊癒前，不得使畜牛浸水。⑥去勢後至創口痊癒經過兩星期後，始可輕便使役。

規模可稱遠東第一
產量超過日治時代
農林廳淡水獸疫血清製造所恢復舊觀

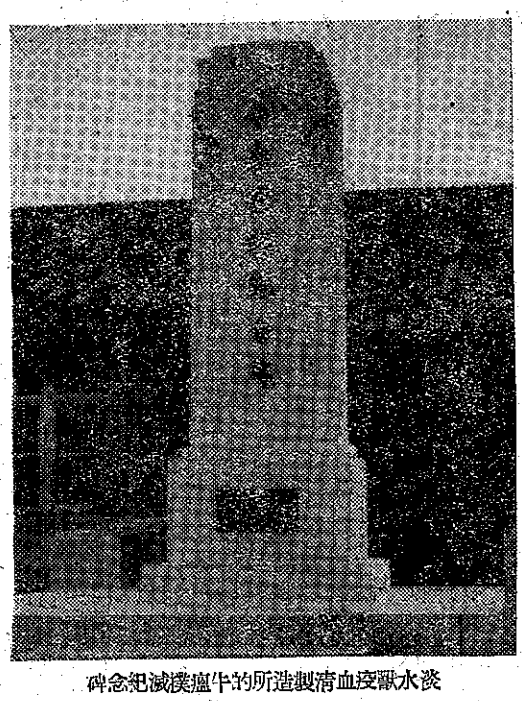
淡水獸疫血清製造所的牛瘟撲滅紀念碑

與本省畜牧事業的前途關係極大的農林廳淡水獸疫血清製造所，在戰爭期間，受盟機轟炸，破壞殆盡，光復後幸得省府支持，及經合署與農復會協助，該所全體工作人員努力結果，現在已經恢復舊觀，其產量且已超過日治時代的一倍，規模之大可稱為遠東第一。據該所所長鄭森淵說：「本省、於民國三十八年十月間曾發生牛瘟，但得各地農民的協助，已經將其全部撲滅。但一般農民對於猪瘟，常常是在猪隻罹病後，始急於治療，而不知預防，比治療更為有效。預防費用小，治療所費多而且往往無效。假使全省大小猪隻，都能施行瘟疫預防注射，則幾年以後，本省猪瘟當可絕跡」。該所為要應付目前的需要，經定自本月份起除原有生產量外，預定每月增加生產現在較為缺乏之猪瘟血清二十萬cc（シイシイ），猪丹毒血清二十萬cc，猪肺炎混合血清十五萬cc，猪腸炎混合血清五萬cc，新城家禽霍亂血清五萬cc，雞瘟疫苗一萬五千cc，供給應用。

新竹區去年種的甘蔗將採苗運往南部種植

關於新竹糖廠停辦後，41—42年期蔗作的處理問題，據臺灣糖業公司某高級負責人稱：「對於新竹區農民在四十年七月所種植的甘蔗，政府規定只能採苗，以便運往新竹以南各地，作為農民種植42—43年期蔗作的種苗」。

收購瓊蔴有困難
省農會與有關當局商洽解決中

關於收購瓊蔴問題，政府曾規定：由「省農會統籌辦理，收購瓊蔴，除供給本省需要以外，如有剩餘時，得將餘額數量專案呈報建設廳核轉省府特准出口」。省農會認為瓊蔴如由該會統購統銷，不但使政府對瓊蔴出口容易管理，且可收調節產銷，防止割青，獲取合理價格，及維護蔴農正當利益的效果。因此，該會乃訂立瓊蔴收購辦法，但至今尚未實行，據該會某負責人說，其中原因有二：①本省需用瓊蔴的工廠，擅向產地採購，以致擾亂管理秩序，破壞統一購銷計劃；②由於剩餘瓊蔴出口，必須「專案」層報，因之增加了出口的困難。該會現正就此兩點向有關當局商洽中，一俟解決，收購工作即可展開。

撲滅猪瘟
繼續舉行預防注射

第七期全省猪瘟猪丹毒注射計劃，業經農林廳會同農復會決定了。本期注射目標為四十五萬五千頭，連同過去廿二個月以來六期全部注射統計總數，計達一百六十三萬頭。第七期注射計劃本月開始，五月中旬即可完成。本期注射經費共需新台幣一百卅七萬五千餘元，一部份將由農復會及農林廳補助。

香茅油的收購價格
政府定每台斤九元

去年本省香茅草的種植面積過大，產量亦多，而國際市場的銷路有限，價格下跌，所以產地香茅油價格慘跌。政府為體念茅農生活，乃決定以每台斤新台幣九元的價格，向茅農收購香茅油。農復會以前有香茅油生產成本的調查，但此項調查僅為一種研究性質而已，與政府所決定的收購價格是兩件事。茅農團體對政府所決定的香茅油的收購價格，如有任何意見，似可直接向政府有關當局請示。

農復會調查生產成本與收購價格是兩件事