兒童節——四月四日

是我國的兒童節。全國各地一律熱烈慶祝，藉以鼓舞兒童，這個節日給所有兒童帶來了幸福和快樂，以及兒童們對於自身偉大的感覺，並且也提醒了社會人士對於兒童們的重視和愛護。

瑞典的一位女思想家愛倫凱在她的一本著作「兒童的世紀」上面寫着：「二十世紀是兒童的世紀」。（這個規算，以百年為一世紀，是從耶蘇產生的時候開始，到現在已經是一千九百多年，那就是二十世紀了。）從這一句話看來，就可以知道兒童是如何的被重視。慶祝兒童節的目的是在喚起世界，國家，社會注意到兒童教育，兒童福利，培養健全的兒童—未來的家庭和國家的主人翁。

在公元一九二五年的八月，瑞士國日內瓦地方舉行了一個「國際兒童幸福大會」，出席的是五十四個不同國籍的代表，這次會議的目的是廣泛討論着兒童精神上應有的享受，救濟貧苦兒童，取締兒童危險的工作，給兒童謀生機會，發展天才兒童的能力，怎樣教育和領導兒童。這次會後，各國政府都紛紛規定兒童節的日子。英國以七月十四日為兒童節，美國以五月一日，日本以五月五日為男童節，三月三日為女童節，我國就選定了這春和景明，鳥語花香的四月四日為兒童節。

在這一天，我國各地都熱烈舉行兒童健康比賽，贈送貧難孤兒禮品，免費放演有關兒童教育的電影，舉辦兒童福利展覽會，全時有許多商店減價出售兒童的讀物玩具用品，以優待兒童來表示慶祝和紀念。

兒童節的意義是培養健全的小國民來組成富強的國家。小朋友們，我們應該如何自已勉勵，不要自暴自棄，放棄自已的責任，忽視自已的幸福，國家的前途。

職業兒童

◇（三）三輪車伕：我冒着烈日和風雨，載作走過崎嶇的路。

◇（二）擦皮鞋：先生！請休息一會，讓我擦亮你的皮鞋。

◇（四）報販：看啊，國軍登陸消息！

◇（一）自我的行車能使你久美的車子又經擦：既

爸爸的信

偉兒：再過幾天就是兒童節了，這一天該是你最歡樂的日子，遠在海外戰場上的爸爸，聽着轟擊敵人的砲聲，就好像在聽着你在兒童節放的爆竹，爸爸在這兒為國家獻出血和汗，可是一直沒有忘記了你和你的節日，早就寫信告訴媽媽，不論家裡生活怎樣困難，不論她這天怎樣忙碌，都要設法給你痛快的一天，富有的孩子，好像天天在過着年節，我們軍人眷屬的孩子，只有在這僅有的一天中盡情的快樂一下了。

我已告訴媽媽，在這天為你預備一件禮物，往年兒童節，當你在早晨剛醒的時候，不是總會發現一二件你喜歡的玩具，幾本圖畫書，或是一包你愛吃的糖菓嗎？當我想念着你捧着禮物時高興的神情，使我忘記了終年的勞苦。還記得幾年前，我同媽媽帶你去一家玩具店，你吵着要一架循着軌道走的火車，媽媽正在計算着這是幾天的小菜錢，而爸爸為了這是你的節日，還是鼓着勇氣，買了給你，你馬上就很高興地笑着，跳着，可是今年的兒童節，爸爸却為了維護國民族的生存，留在這充滿着火藥氣息的島上，不能和你同度這快樂的節日了，但是偉兒，要記住，祇要你學好，規矩的念書，聽媽媽的話，爸爸，媽媽不論怎樣辛苦，總是心甘情願的。這回媽媽買什麼禮物給你，寫信告訴爸爸吧！

這時候，在臺灣大約已不太冷了，叫媽媽帶着你和妹妹去公園玩玩，爸爸遠在戰場上不能夠和你一塊玩，只是在緊張的砲戰以後，在靜肅的海邊，以極興奮的心情遠遠在想念着你。可是要記得，不要亂買東西吃，生出病來，爸爸是非常躭心。

最後，小偉，唱一個保衛大臺灣給爸爸聽能，再遠遠仲出嘴來，叫爸爸香一香，不要怕爸爸的鬍子，爸爸永遠是愛你的。

爸爸—寫在金門—

◇①雖然飛機無双翼，也能送我到天空。

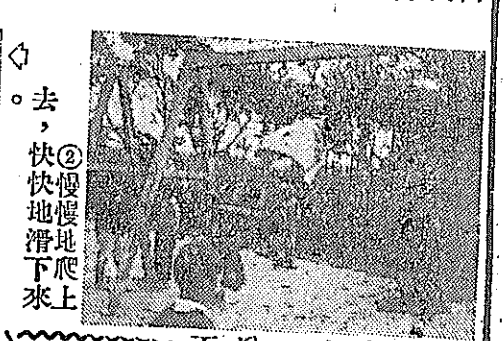

◇②慢慢地爬上去，快快地滑下來。

兒童樂園

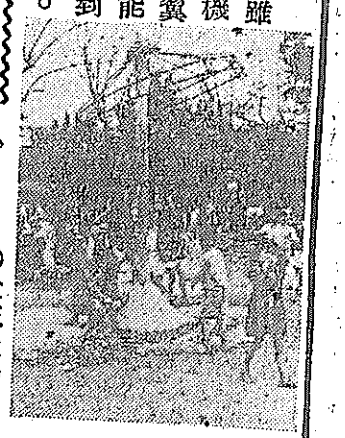

◇③大家盪得團團轉，不分南北與東西。

◇④來來，比比看，那個重，那個高。

愚人節

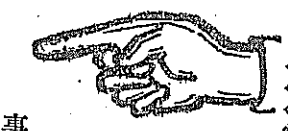

愚人節或稱為萬愚節，是歐州人的一種風俗，無論那一個人在每年的四月一日這一天都可以隨意愚弄哄騙他人，例如把不是事實的廣告登在報紙，雜誌上，寫不是事實的信，說騙人的話來開玩笑，這些都不須負法律上的責任，被騙的人發覺了自已受了愚弄，也只一笑置之。

這種風氣慢慢的傳到我國，現在的臺灣也正在風行着。其實一切的謊言，最初不過一種在現實中所希望的理想，而又知道每一件幻想不是都能實現的，所以在這大家所允許說謊的一天裡，儘量的說着做着，來享受暫時的愉快，它的意義絕不是鼓勵人去說謊，而只是尋求自已心情的安慰。

這風俗從公元一八〇〇年以來，就在歐州各地普遍的被提倡，漸漸地，世界各地也跟着傚效，蘇格蘭人把這一天叫做「搜索傻子」，法國人叫它為「四月傻魚」，德國人的「四月愚人」也在這一天舉行，在印度的印度教徒間，把它和「荷里愚人」，名稱雖不一樣，可是它們的意義和行動却是同樣的並且也是在四月一日這一天舉行。

小朋友們，我想你們過去一定沒聽過這種奇異的外國風俗，而現在却已風盛在臺灣了，四月一日快要來到，要知道愚人節的用意本來不是允許惡意騙弄他人，不過是一種善良風俗的演變而已，可是不曉得這風俗的人很多，沒有注意的人是很易被騙的，要是存心去騙人以求一時的快意，是萬不可做的事情，你們要牢記着。