各界青年舉行盛會 慶祝青年節紀念先烈
總統親臨大會致訓詞 會後開始化裝大遊行

三月廿九日是革命先烈紀念日，也是第九屆的青年節。那天，省會各界青年和各縣市的代表，都以非常愉快的心情，慶祝他們自己的節日。自由中國青年慶祝第九屆青年節大會，那天上午九時在臺北市總統府前舉行，約有各界青年三萬多人參加。九時四十分，總統在熱烈歡呼後，向參加大會的青年們致訓詞，勉勵大家要愛護我們偉大的歷史，愛護我們的民族，愛護我們的同胞，參加反共抗俄的工作，以求恢復大陸，拯救同胞，踏着烈士光榮的血跡，完成這一代青年的使命。十時卅分起，三萬青年開始化裝大遊行，歌聲響徹雲霄，場面偉大空前。

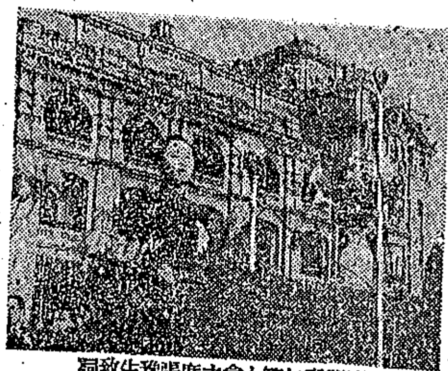
慶祝青年節大會主席張厲生致詞

國旗前導，男女青年開始大遊行

美國海軍部長金波爾在記者招待會上談話
韓境談判若告失敗 美國將採必要行動

美國海軍部長金波爾將軍，曾於上月廿四日來臺訪問。金氏在臺逗留兩日，廿六日飛往日本。在臺期間除與我國政府首長會晤外，並曾參觀我國海軍基地。金氏於廿五日下午招待記者，他說：「中國海軍訓練精良，我們應盡力增強中國海軍。」他又說：「在這一海洋區域，美國海軍對執行任務有充份準備，我們的艦隊目前正在你們的海上航行，在必要時就可以迅速而有效的增強力量，現在我們正在韓國爭取和平，我們希望不久就能成功，如果一切努力失敗，我們將採取任何必要行動。」

金波爾部長(中間)招待記者，左首為蔡斯團長

農林廳 實施全省畜牛總登記
目的在防止濫殺畜牛

政府為了要保護耕牛與增殖耕牛，已經定四月一日起到六月底止，在全省實施畜牛總登記。實施畜牛總登記，是防止濫宰畜牛，不是征用畜牛。全省畜牛，無論大小，都須申報登記。各位農友除了要遵照市政府或鄉鎮(市)公所的通知，準時牽牛前往登記外，並且還要加以協助，以便畜牛登記的工作能順利的進行。政府規定申報登記，或登記後申報異動時，應辦的手續非常簡單，只要用口頭報告就是了。最後，希望您們記着：畜牛登記後，您們的牛才能安全，生產量才有保障。

全省教員美術展覽會
出品有國畫、西畫、雕塑等 共計四百六十二件

本省教育廳，中國美術協會及本省教育會，聯合主辦的四十一年度美術節全國美術界總動員展覽會，已於上月廿三日起至本月五日止兩星期間，在臺北市中山堂舉行。其中一般作品展覽是在二十八日結束，二十九日起，為臺灣全省教員美術展覽會。這項全省教員美術展覽會在本省是第一次的，出品有國畫、西畫、雕塑、木刻等共計四百六十二件，展覽期間中參觀者甚為擁擠，頗呈盛況。

農廳將無價配發吳郭魚苗
農復會沒有吳郭魚苗可賣

農林廳本年度決定繼續無價配發魚苗，共計四千七百五十萬尾，預定在稻田四千公頃、水溝一千公頃，增產吳郭魚三千四百公噸。該項魚苗將由新竹區、臺中區兩農林改良場和臺南水產試驗所統籌供應。在竹北、鹿港和臺南市上鯤鯓三處配給。農復會沒有吳郭魚苗可賣，各位農友若需要魚苗時，可向高雄市三民區三鳳中街七十九號吳郭魚苗配銷處購買。

本省南部猪疫流行
農復會提出三點希望

本省南部猪疫流行，農復會和農林廳正在密切注意中。該會畜產組向各位農友提出三點希望：①猪疫發生後，飼主必須立刻向當地的獸醫報告，在疫病的種類還沒有確定以前，千萬不可任意投藥。②現在各地的獸疫防治設備和人員都還不夠，所以在接到疫病發生的報告後，常常不能立刻派員前往診治，這種困難正在解決中，希望各地農友不要灰心。③猪疫的種類很多，一種預防注射，只能預防一種疫病，所以在猪隻經過一種預防注射後，仍有被其他疫病傳染的危險，預防注射的費用很少，各位農友應該請獸醫施行各種預防注射。

農復會補助 繁殖茶苗七百萬株

本省優良茶苗三年繁殖計劃，已經進入第二個年頭。這個計劃是由農復會協同農林廳在去年春天開始辦理的。去年共繁殖了茶苗三百萬株，已經在今年春天全部貸放給貧窮茶農作補植缺株之用。今年預定的目標為七百萬株，是應明年春天替代廢耕香茅草及補植茶園缺株用的。

民族掃墓節 各界遙祭黃陵
中央特派余井塘主祭 省市各界吳主席主祭

四月五日是民族掃墓節，中央和地方各界，那天上午在臺北市圓山忠烈祠舉行遙祭黃帝陵墓典禮。中央方面由內政部長余井塘代表　總統主祭；地方政府方面則由吳國楨主席主持，參加祭典的各界代表約有一千多人。

唐輝龍在美援鹹魚箱中 發現名貴手錶 呈請政府送還
吳主席特獎新臺幣千元

農友唐輝龍住在臺東太麻里鄉樺源村，是一個敦厚誠實的農民。但是，今年命運不好，家中人口不安，死的死了，生病的生病。去年三月初美援鹹魚運到臺東，有半箱配到樺源村，他在熱心地幫助小組長分配鹹魚的時候，突然在箱中發現一隻名貴的亞米茄自動手錶，雖然錶帶已斷，但是還在走呢。唐輝龍真是喜出望外，認為是他命運的轉機，惡運已過，將大走紅運了。但是因為要歸還原主，他自動把這隻手錶送呈當地農會，轉呈政府由政府去設法招領。省政府吳主席聽到這個消息，對於唐君大為嘉許，特獎新臺幣一千元。

蔣夢麟視察東部回來談
禁止濫伐林木 是目前的急務

農復會主任委員蔣夢麟，委員沈宗瀚、錢天鶴，執行長蔣彥士和工程師劉如松等，上月廿八日曾經到東部去視察，本月一日飛返臺北。蔣主任委員等這次視察的範圍很廣，包括水利、農業、林業、漁業、鄉村衞生、農會組織等，同時調查山地同胞的生活情形，蔣主任委員對東部的林業非常關心。他說：東部山地一帶對林木砍伐的太利害，這種現象如果不早加制止，二三十年以後，整個東部的農業都要受到很大的影響。蔣主任委員認為：禁止砍伐林木對於東部林業發展的前途，比較造林還要重要。

農復會農業經濟組長 詹森來台就職

農復會新任農業經濟組長詹森，已經在四月三日到達臺灣就職。詹森組長是一位物價專家，他最近在東京盟軍總部經濟科學組工作的時候，對於日本主要糧食價格，日本糧食輸入和糧食補助等工作，貢獻很大。他並且曾經協助日本發展長期農產價格政策及食糧配給計劃。

詹森先生

一期稻肥分配三月底已全部結束
葛理生等會赴各地視察

本省第一期稻作肥料的分配工作，到三月底為止，已經全部結束。今年第一期肥料的分配工作，開始期間比任何一年提早兩個月以上，結束期間也早一個月。農復會食糧肥料組長葛理生等，為明瞭各地配肥工作的辦理情形，曾經自上月卅日起，到本省西海岸各地巡察了一個星期。

葛先生這次出巡的另一個目的，是要視察該會正在全省各地推行的化學肥料敎育運動。這個運動是從去年第二期稻作開始的，目的是要敎導各位農友施用各種不同的化學肥料，尤其注重氰氮化鈣(烏肥)及硝酸錏鈣的施用方法及功效。預定今年內可以敎育農民十萬人。