台灣消息

中日和平條約簽字

奠定兩國和平基礎 恢復兩國正常關係

奠定中日兩國永久和平，具有偉大的歷史意義的中日和平條約，經過兩國政府代表兩月餘的談判，已經於上月二十八日下午正式簽訂了。

是日和約的簽字儀式是在臺北賓館舉行，由我國全權代表葉公超和日本全權代表河田烈，代表中日兩國政府簽字。兩代表於簽字後，互相交換簽字用的象牙毛筆作為紀念，並先後作簡短致詞。葉公超重申總統對日本的寬大政策，希望今後中日兩國進一步合作，加強兩國人民關係，而對遠東的和平安全的保障，有所貢獻。河田烈即感謝 總統的寬大風度，並謂日本人民對此寬大的表現，必將深切感謝，永遠不忘，並將鼓勵日本人民為世界愛好和平國家的團結盡其責任。

中日和平條約條文共十四條，簽字儀式是在下午三時十分開始，三時四十五分完成，時間雖短，但儀式甚為隆重。出席的除中日兩國代表團全體人員以外，到場觀禮的有我國政、軍、黨各機關首長，民意機關代表和我國及外國記者約三百餘人。從此，結束中日兩國的戰爭狀態，澄清兩國六十年來的關係，奠定中日兩國永久和平的基礎。

中日雙方全權代表葉公超(左)河田烈(右)在約本上簽字

第二批美援豆餅 正向農民配售中

第二批美援豆餅廿六萬七千片，已經運到各地農會，現在正向農民配售中。據說：第三批美援黃豆一萬九千三百八十五公噸，其中約有一萬四千公噸，也已經交給各地油廠，壓製成豆餅豆油，以便將來繼續分別供應農民飼豬及平價配售給軍公人員食用。預計此批黃豆，可以搾成豆餅五十萬片，足夠全省飼豬農民三個月之用。

吳郭魚放養數量及應該注意事項

現在正是放養吳郭魚的時期，農林廳將在竹北，鹿港和臺南市上鯤鯓三處免費配發魚苗，在高雄市的吳郭魚苗配銷處（可向高雄市漁會經濟課連絡）也養有很多魚苗，以廉價供給各地農戶（價格請看本刊二卷六期二頁）。在水田放養魚苗的數量，雖無一定的標準，但普通是：①一至二寸的魚苗，每甲最多八千尾。②二寸半至四寸的種魚，每甲以二百至三百臺斤為適當。又在放魚時應該要注意：(1)放魚前要檢查注水和排水的設備有無完全。(2)放魚須在上午溫度較低時施行。(3)放魚前要先將裝運種魚的桶內的水和田水漸漸混和，然後將魚苗或種魚慢慢放進田中。這是因為桶內的水和田水的溫度及水質不同，所以忽然換水，恐魚苗或種魚因不習慣而致斃死。又據吳郭魚傳殖人之一的郭啓彰先生，談其養魚經驗說：「魚苗放養後二至三個月，就能產卵，產卵後的魚會瘦，所以要再經過一個月以後，才可以撈捕。此後每經過一個月半就產卵一次（但冬季不產卵），所以每月將較大的魚撈捕一次，以免魚數太多，致難長大。飼料最好是人糞便，米糠和豆粕。每月施肥要有一定的期日，而在施肥後二十日捕魚最好。」

自由中國勞工界熱烈慶祝勞動節

簽呈訂獻反去共年抗生俄產公成約果

五月一日是勞動節，自由中國的勞工界於是日上午在臺北市中山堂，熱烈舉行盛大的慶祝大會。參加大會的有代表全省數十萬勞工的模範工人二〇一人，優秀工程師一一人，另有忠貞海員四人及各工會理監事，工人等二千餘人，以及來賓政府長官等數十人。大會由省總工會理事長陳天順主持，陳理事長致詞強調響應 總統反共抗俄號召，完成增產計劃，加強組織改善勞工生活，喚起大陸上勞工團結起來，反抗共匪，並呼請全世界勞工加強團結，來消滅共產國際侵略勢力。

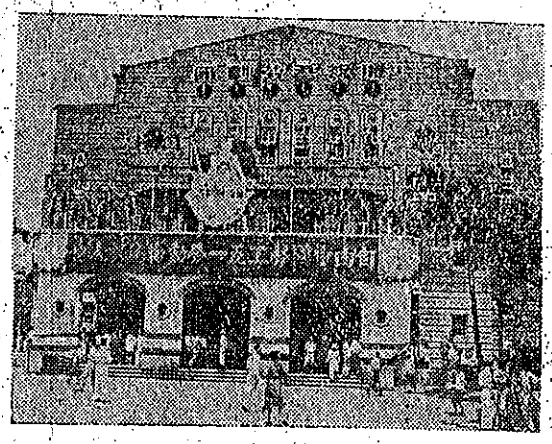
勞動節慶祝大會場外景

鐵路兩邊禁止放牛

靠近鐵路地區，常有農民放牧耕牛，或其他牲畜，以致影響行車安全，省交通處已轉請各縣市政府嚴厲禁止中，希望各位農友勸告牧童注意。

行政院陳院長（蔡培火代），內政部黃部長也分別致訓詞，黃部長並宣佈勞工行政的重要方針。十時正，全體肅立恭聽 總統的訓詞。然後由模範工人及優秀工程師代表呈獻四十年度生產成果，並保證完成增產計劃，簽訂反共抗俄救國公約。簽約後由社會處謝處長代表吳主席，對服務工界年久人士，模範工人，優秀工程師和各項比賽優勝工人分別給獎。最後通過大會宣言及上 總統、陳院長、吳主席、三軍將士的致敬電，並唱勞工歌，呼口號，於十一時半散會。

美太平洋艦隊 雷德福總司令來台訪問

曾參觀我國陸海空軍訓練

本月六日來到本省訪問的雷德福海軍上將，已經在十日正午飛離臺灣。雷德福上將是美國太平洋艦隊的總司令，美國在臺灣和菲列賓地區的防務就是由他負責的。雷德福上將在臺灣時，除參加 總統和夫人的宴會，參觀我國陸海空軍訓練外，並曾和美軍顧問團長蔡斯少將等晤談。

國軍陸空聯合演習，雷德福總司令與周至柔將軍及蔡斯團長參閱演習地圖

共同安全分署長 施幹克等視察羅東蘇澳

共同安全總署中國分署長施幹克等，上月廿九日曾到羅東蘇澳一帶視察。施分署長等曾參觀熔磷肥料廠及本省最大的羅東造紙廠，並曾赴漁村訪問，參觀南方澳魚港卸魚場。卅日下午返回臺北。

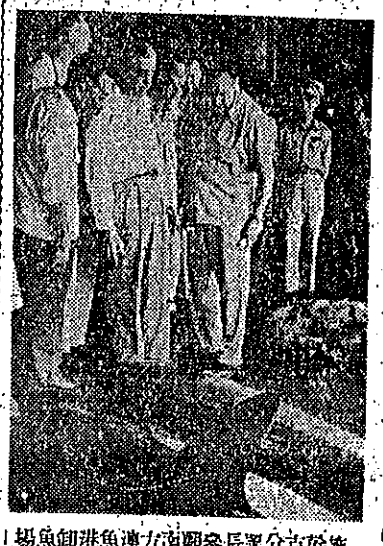
施幹克分署長參觀南方澳魚港卸魚場

嘉義臺南夜盜蟲害甚烈

蔣夢麟等曾到災區視察

嘉義和臺南一帶發生嚴重的夜盜蟲害後，農復會蔣主任委員夢麟，錢委員天鶴及技正張憲秋，劉廷蔚等，日前都曾到災區視察，該會現已撥助DDT十噸，存嘉義縣政府作為應急之用。

據農復會蟲害專家劉廷蔚博士說：「這次黃麻受害最大，土豆（花生）蔬菜和紅薯為次。現在幼蟲已經變成蛹，潛伏在地下，一部份蛾子並已可自蛹中飛出，除嘉義和臺南外，他如雲林、南投、高雄和臺中等縣，都有受害的危險。」

劉博士繼續說：「下一代蛾子產卵的地方，一定要早發現，發現後立刻用DDT撲滅。除甘蔗外，所有旱田作物的周圍都要掘溝，如夜盜蟲發生時，田溝旁要撒DDT，這樣，害蟲就會中毒而死，作物即可保障。」

夜盜蟲在臺灣可以繁殖八代到十一代，每一雌蛾交尾後可生卵一千粒。幾千頃的作物四五天內就會被吃光。五月到十月間，這種大災害，隨時有在本省發生的可能。農復會對這個問題非常關心，該會除儘量協助撲滅外，尤希望各縣政府和農友們提高警覺和注意。各縣政府得到這個消息後，應自己準備DDT並組織民衆，小心巡邏作物，掘溝預防。

徵求反共抗俄歌謠劇本

據省新聞處消息：中央改造委員會第四組、臺灣省黨部、保安司令部政治部、省教育廳、社會處、新聞處等六單位，自即日起至六月底止，徵求下列各項反共抗俄臺語作品：①劇本方面：分歌仔戲、話劇、布袋戲、亂彈四種，凡經採用者每千字給稿費廿元至四十元。②歌謠方面：改編者須附原詞譜，採用後每首給稿費廿元至一百元，創作者須詞譜俱備，採用後每首給稿費五十元至一百元。③說書詞方面：採用者每千字給稿費廿元至四十元，不滿千字佳作，每篇給稿費五十元至一百元，希望各界人士踴躍應徵。詳細辦法可附足郵票向臺灣省新聞處編撰科索取