本省獸疫

血清疫苗生產充足 絕無發生藥荒情形

農復會畜牧生產組長 亨德博士發表聲明

農復會畜牧生產組長亨德博士對最近外傳本省獸疫用生物藥品缺之一說，斥為「毫無根據」。亨德特於五日鄭重發表聲明，並表示各地發生的黑市為「不正常的怪現象」，昭告農民不要為謠言困惑，更不要以高價向市場購買黑市藥品。

亨德的聲明指出本省獸疫血清疫苗生產充足，供應情形極為正常，絕無發生藥荒的可能趨勢。目前本省三個血清製造所的生產量，除各項疫苗血清外，單猪瘟血清一項，每月生產量約為二十八萬立方公糎（cc），預定八月底以後，可以增產至卅七萬立方公糎。根據農林廳為緊急防治計劃所用之血清，每月約需十五萬立方公糎，那麼，每月尚有約十三萬立方公糎可供零售購用。無論如何，絕不致發生藥荒情形。他提醒農民不要受謠傳所惑，凡有需要，可向農會或各地血清製造所洽購，不用高價求之於黑市市場。

美國第七艦隊司令 克拉克在記者招待會上談話

美國海空軍聯合防衛臺灣 可以毀滅共匪任何侵略

美國第七艦隊司令克拉克（クラーク）海軍中將，乘旗艦布勒麥頓（ブレマトン）號（一三、六〇〇噸）於本月五日來臺灣訪問，已經於九日離開基隆。在這數日中間，克拉克中將曾與我國及駐臺美國軍事首長，舉行特別軍事會報，美國在馬尼拉（マニラ）的第十三航空隊司令摩爾（モーア）少將也乘飛機來臺灣參加。克拉克中將並晉謁 總統，參觀我海、空軍基地，海軍演習和陸軍訓練情形。他稱讚我海軍具有堅强的戰鬥力。八日下午，克拉克中將在旗艦上招待記者，他說：「第七艦隊主要職責之一，乃是在中共軍隊企圖進攻臺灣時，對臺灣加以保衛。」他又說：「我要强調的是：第七艦隊管制着迅捷而最機動的軍隊（包括航空母艦在內）。這批軍隊和遠東空軍的飛機聯合起來，可以使中共任何侵略臺灣的企圖，遭受破壞。」

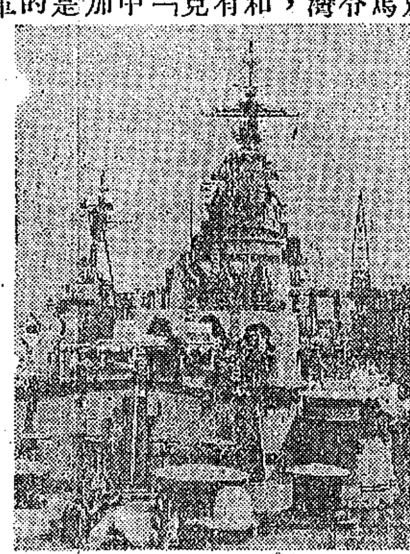
美國第七艦隊旗艦布勒麥頓號之英姿

扶植自耕農實施方案 省政府全部草擬完成

吳主席曾邀集專家討論 限田辦法今年內可實現

有關實施限田政策的辦法，現在已經由省民政廳地政局草擬「臺灣省扶植自耕農實施方案」，呈送省政府吳主席審核。吳主席曾邀集有關機關首長和土地專家，討論該方案的各項內容，及推行後的技術問題。然後提交省政府委員會議，使其能於短期內實施。實行國父孫中山先生遺教「耕者有其田」政策的最後一步的限田辦法，預料今年內可以在本省首先實現。

·農復會· 對臺中區的小型貸款成績好

錢天鶴委員對本社記者說

農復會以前曾以新臺幣五萬元貸放給臺中區的四十幾家小鐵工廠和鐵舖，購買鋼鐵原料，製造農具。五月中旬錢天鶴委員到嘉義視察夜盜蟲害時，曾轉往臺中視察，錢氏對此項計劃之結果，非常滿意。

錢委員對本社記者說：「此項小型貸款，成績極好。這些小工廠已經製成脫谷機一百廿具，售價還不到市價的三分之二。此外，並製成深耕犂兩百個，和許多鋤頭。因售價低廉，一般農民也得到此次貸款的利益。」

錢委員繼續說：「因為數目太零散太繁雜，一般人士對這類小型貸款並未注意。但是這種小型貸款確是一項有效而且有意義的事，我們絕對不應忽略。」

優良山胞接受獎品

山地行政檢討會開幕式 吳主席主持並頒給獎品 訓勉禁酒保林學習國語

省政府自上年起就對山地人民推行：①生活改善，②定耕農業，③育苗造林等三項運動。山地同胞吉友交，麥立本等四十八人，因為奉行這三項運動成績優良，這次受省政府招待，於上月廿七日來臺北遊覽。他們參觀酒廠、香煙工廠、紡織公司、牧場、園藝試驗所等，並列席省政府山地行政檢討會的開幕式，接受吳主席的給獎。吳主席並招待他們午餐。

吳主席在廿九日上午舉行的生活改善、定耕農業、育苗造林三項運動優良給獎典禮時致詞，要求各級山地行政人員及全體山地同胞，對下列三點加倍努力，來改進山地同胞的生活。吳主席說：第一、不要飲酒太多，不要懶惰。飲了酒就懶做事，這是最壞的習慣，必須徹底戒除。第二、不要燒山。森林是臺灣的命脈，樹木燒掉，就破壞了水源，為害之大，一言難盡。如再燒山就要嚴厲處分。第三、要加强推行國語。我們要使山地同胞人人能說國語，能唱國歌、能說國語才是光榮。

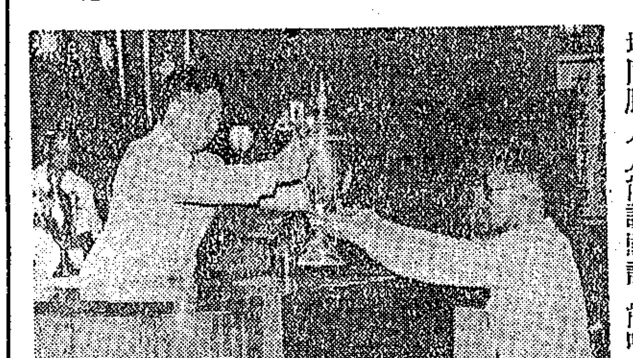
吳主席頒發優良山胞獎品

吳主席親自將獎品授給優秀山地同胞，這些優秀的鄉村及個人，都分別得到銀杯、獎狀、銀牌、錦旗、吳主席的相片以及面盆，現款等等的獎品。上月卅日，四十八位山地同胞都抱着興奮、愉快和活潑的心情回鄉了。

內政部邀請專家座談 研究土地改革原則

內政部最近曾召開「臺灣省土地改革座談會」，研究進一步土地改革的步驟和原則。這個座談會是五月卅一日上午九時在臺北電力公司勵進會舉行的，由黃季陸部長親自主持。應邀參加的地政專家和學者計有地政司長劉岫青，省地政局長沈時可，行政院政務委員黃文琦，農復會委員沈宗瀚，土地組長湯惠蓀，土地銀行總經理陳勉修，中國土地改革協會理事長蕭錚，臺灣大學農業經濟學教授，王益滔及立法委員趙連芳，吳望伋等廿餘人。十二時五十分結束。參加開會的各位專家多認為：本省應立即實施全面的土地改革。

蕭錚氏指出

臺灣實行限田並不困難

中國土地改革協會理事長蕭錚指出：在臺灣實行限田並不困難，在現金方面，只需要美金一千萬元，若以新臺幣計算，僅一億餘元就够了。

蕭理事長在土地改革座談會席上發表上述意見。他說：在臺灣容易實施限田的原因有三個：①臺灣的公地極多，②臺灣共有土地有十二萬多甲，差不多佔私有耕地（廿五萬甲）的一半，這些共有土地的地主不靠土地維持生活，因此，政府收買了他們的土地後，對其生活並不會有很大的影響，③土地改革是一個世界潮流。

推行訓練手腦身心運動

教育廳集農校校長座談

為推行訓練手腦心身（四H）運動，教育廳於六月四日下午三時邀集本省七個農業學校校長，舉行座談會。農復會主任委員蔣夢麟，委員暫兼農民組織組長非平及教育廳副廳長謝東閔等均列席。座談會由教育廳廳長陳雪屏主持，而由農復會專家白仁德指導，及論推行計劃及其他有關事宜。

按四H運動是指加强手、腦、心、身「Hand」「Head」「Heart」「Health」的正當訓練而言，其主旨為使農村青年在正當鼓勵下，對農家作業具有更大的興趣，並藉他們在家庭所從事的工作中獲得訓練手、腦、心、身的工夫。此外，並藉應用較好的方法，使農業收益及家庭幸福可以增進，且使青年男女，成為較優秀的公民。此項運動在美國已推行五十年，得到良好效果。

教育廳推行四H運動，集農業學校校長舉行座談會

農業有良好基礎 今後須發展工業

施幹克博士講「臺灣的經濟」

美國共同安全總署中國分署署長施幹克博士，五月廿九日在臺北扶輪社以「臺灣的經濟」一題發表演說。他認為臺灣的農業，已經有了良好基礎，今後應該着重工業的發展。

施幹克博士

他說：「今日臺灣的經濟情形，正好像是一隻鳥。牠祗有一隻有力的翼，那便是農業。幾年以前，還不過是一隻脆弱的翼，尚不能做有力的飛翔，而今日牠的力量已經培育得相當强大，這是共同努力結果的一個例子。」他繼說：「這個强有力的農業之翼，已經幫助我們加速臺灣經濟的自助自給，但是獨翼難飛，每隻鳥都要有兩隻翼才能飛翔。臺灣的經濟需有第二個翼膀，那便是重要的工業……工業的發展。沒有這種發展，我們的目標還沒法達到。沒有這個平衡，臺灣的經濟決難達到自助自給的境地。」

更正

據農林廳北投農機具分廠長許清卿來函稱：豐年第二卷第十一期刊載「北投農機具分廠舉辦技術員講習會」新聞一則內「農林廳為鼓勵起見，特別對講習員每人補助膳宿費一百五十元」係「彰化縣政府各鄉鎮農會技術員在該分廠講習費用係由彰化縣政府補助」之誤。