綜合消息

聯合國稻作專家 雷米亞往中部考察稻作改良

聯合國農糧組織稻作專家雷米亞博士曾於七月廿八日晨由農復會農業專家龔弼，農林廳顧問磯永吉博士及農產科長張沂滔，陪同前往臺中及彰化考察本省稻作改良稻種繁殖及推廣等工作，於廿九日返臺北。雷米亞前為印度中央食米研究局局長，現任該農糧組織專家，主持南亞及東南亞方面育米合作計劃聯絡工作。雷博士已於七月卅一日飛返曼谷。

國民黨中央改造委員會決議 定明年一月起 實行限田政策

國民黨中央改造委員會在七月廿四日上午十時舉行第三七一次會議，　蔣總裁親自主持，專題討論扶植自耕農，貫徹耕者有其田的主張之限田政策。參加會議的人員，除中央改造委員會十五人出席外，並邀約政府主管長官及地政專家與中央黨部各單位同志參加討論。當經決議：自民國四十二年一月一日起，實行限田政策，所有有關之法令及其他準備事項，皆應在本年內趕辦完成。茲誌其決議全文如次：

「查扶植自耕農，為實現　總理遺教耕者有其田之必要步驟，亦為本黨現階段重要政治主張。三年以來，臺灣實行三七五減租及公地放領，已著成效，應即於明年一月起，推行限田政策，責成本黨從政負責同志，將上項政策之執行，列為明年施政之中心，而黨的活動，亦應於此為有效之配合，務期集中力量，貫徹實施。在明年一月開始實施前，一切必要準備工作，如扶植自耕農條例立法程序之完成，實物土地債券之發行，公營事業股票之讓售，對內對外宣傳之加強，農運幹部之訓練，以及對本黨民意機關代表同志之指導等，均應分別由主管單位積極進行，俾本黨所一貫主張之民生主義，得於最短期間獲得進一步之實現與成功。」

雷正琪博士 來臺研究限田問題

美國土地問題專家，現任駐日大使館農業參贊雷正琪博士，曾於七月廿九日自東京乘飛機到達臺北。雷氏過去曾數次來臺灣研究臺灣土地改革問題，他曾向我政府提供建議。雷氏前在東京盟總供職時，曾主持日本的土地改革工作。現當臺灣積極準備實行限田之時，他又重來臺灣，以十天的時間，研究臺灣省政府所擬訂的扶植自耕農方案。

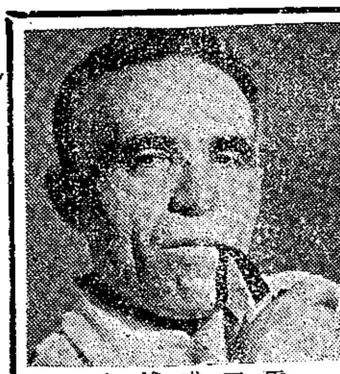

雷正琪博士

農復會主任委員蔣夢麟談限田政策 ☆☆☆☆ 地主不會吃虧 農民生活改善

農復會主任委員蔣夢麟博士就明年起推行限田政策一事，發表談話說：「這是一個劃時代的決定。中國近四年來的土地改革政策是由　蔣總裁最先決定的。我相信臺灣的限田工作，可以明年一年以內辦理完成。依照臺灣省政府所擬訂的各項辦法看來，臺灣地主們將不會吃虧。政府收購地主們的土地時，除發行土地實物債券外，並將出讓公營事業股票，將地主們凍結在土地上的資本，過去是死的資本，將來則可變為活的資本，這對地主們是有利的。臺灣實行限田後，農民們將可改善生活，農產將可格外增加，社會經濟亦將更趨安定。」

蔣夢麟博士

實施限田政策 可提高農民生產力 土地專家蕭錚談話

土地問題專家蕭錚博士，就明年實行限田政策一事，發表意見：「此時實行耕者有其田的政策，確實適用時代和環境的需要。對民主反共國家而言，推行限田政策是一項極有價值的政治反共措施，因為自由世界國家將會因此在反共的政略和宣傳上，得到有力根據。就當前臺灣而言，此項政策實施後，卅萬佃戶將會得到可供自耕的土地，臺灣百分之八十三的出租土地，將可一變而為自耕土地，農民的生產力和購買力，也將因此逐漸提高，進而使一個農業國家，走上工業化的途徑。這對於整個國家的經濟建設，自具有重大的意義。」

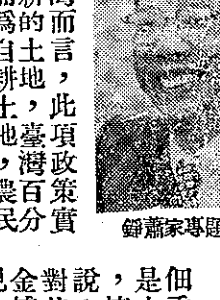

土地問題專家蕭錚

內政部部長黃季陸發表談話 實行限田政策 可促成工業化

內政部長黃季陸對臺灣省將實行限田政策發表談話：「今日臺灣已經成為在亞洲反共抗俄的一座堅強堡壘。臺灣要求進步必先要工業化，要工業化，必先解決土地問題。解決了土地問題，才能使這個反共基地在亞洲擔負其任務。土地問題在我國有其特殊的性質，實由於我國要向工業化前途邁進，應先謀求土地問題的解決，若土地問題不解決，資金與人力皆凍結於土地之上，在此情況之下，中國的工業化實無由達成。所以非迫使資金與人力解凍，經由土地改革以轉移於工商業，則中國工業化實屬不可能。」

內政部長黃季陸

政府的限田政策 為不流血的革命 黃朝琴議長談話

對於限田政策定明年一月一日實施一點，省臨時議會議長黃朝琴發表觀感說：「政府為了實行　國父耕者有其田的遺敎，決定明年一月一日實施限田政策，其方式是最溫和的，和共匪在大陸上所實行的所謂「土改」，簡直不可同日而語。共匪是用殺人清算和鬭爭辦法來消滅地主，使整個社會在暴力摧殘之下，變成神哭鬼嚎的世界。政府的限田政策，則顧到地主的利益，可說是不流血的革命。

省臨時議會議長黃朝琴

各地地主及農民 皆擁護限田政策

自政府決定自明年一月起實行限田政策後，各地地主、佃農、自耕農均表擁護。

林宗敬：板橋鎮地主林宗敬說：「我們的一切作為都應為國家和社會着想，國家和社會不安定，即使有了土地，也是沒有用，為了國家和社會，個人縱有一點犧牲，也是應當的事。」

林宗敬現任板橋鎮租佃委員會的地主委員，他是本省名地主林本源之孫，擁有土地甚多。林先生說：「一般地主並不希望對其所失土地全部獲得現金補償，因為他們根本對現金不會運用。我們地主的最大期望是經濟安定，所得實物償券的價值不會變更。」

地主林宗敬對記者暢談限田觀感

林阿池：板橋鎮松翠里佃農林阿池說：「我們也要有呼吸自由空氣，耕種自己田地的機會了」，關於地價問題，他舉例說：「在板橋一帶，六等則的土地每年甲當正產物的標準總收穫量為九千七百臺斤，限田地價如根據這個數字的兩倍半計算，再用每百臺斤七十元的現價折合，則每甲土地地主可得約有一萬七千元的補償，這已較市價一萬二千元的水準為高。」

佃農林阿池對記者談限田意見

許雲鵬：臺中縣地主許雲鵬希望政府對少數不識大體的地主多加勸導。他說：「土地改革今天已成為全世界進步潮流中的主流，也是反抗共產黨禍害的一個最重要最正確的方法，任何人也不應阻撓它的實現。」

楊維穆：臺中縣自耕農楊維穆希望實施限田後，許多地主能把其所得的地價，全部投到肥料工業和水利工程方面，使農業和工業都能進一步的發展。

趙造：佃農趙造則要求：各位農友有了自己的土地以後，更要加倍的愛護土地，更加努力的改良土地，增加生產，加強反共抗俄的力量。

許火木：臺南縣新化鎮佃農許火木說：「我不識一個字，因而對限田的辦法尚不十分明瞭，但無論如何業主們都應協助政府順利的實現這個偉大的政策。」

江阿水：高雄縣左營地主江阿水說：「自三七五減租政策實行以後，我已不再靠土地收入維持生活，我現在的生活當然沒有以前那麼舒服，但無論如何仍比佃農過的好，在這個反共抗俄的基地上，任何人都應拿出「同舟共濟，同甘共苦」的精神，摒棄一切自私自利的觀念。這樣，我們的國家才有希望，我們的家庭、我們的事業才有保障，何況這些土地都是祖傳的，我自己對它們又有甚麼功勞？」

范火春：花蓮縣玉里鎮國武里地主范火春說：「昔時大家都以出賣祖先留下來的田地為最大恥辱，但是現在世界的潮流已經不同了，地主應該要有新的思想，要認清國際現狀，不要再有舊觀念。我擁護限田政策，我雖有水田十甲，但毫不顧慮今後的我個人的經濟問題。我認為地主應該不要留戀土地，應儘量轉向工商業發展。」

江家春：自耕農，住臺東縣臺東鄉馬蘭鄉十七鄰。現有水田一甲六分，這都是在政府施行三七五減租後賺得的，因此雖然尚有多少負債，卻還過得去。他說：「我很歡迎限田辦法，假使有餘力，想要買田地。」

陳樹茂：佃農，住花蓮縣新城鎮嘉里村。現在家族八人，耕作水田二甲餘，這次給大家選出來做鄉租佃委員。他說：「我聽到政府將要施行扶植自耕農辦法，覺得這真是我們佃農的福音。我現在雖然生活很普通，但是如有能力將來很想要買田。」

目錄

鴨群（封面）……（胡漢綿攝）一
綜合消息……二—三
明年一月起實行限田政策　蔣夢麟等談限田意見　各地地主及農民擁護限田　中日互換和約批准書
農業生產……四—九
山地的水土保持（附譯文）　介紹甘蔗新品種　主要肥料成份和主要農作物的施肥量　遠程裝運鳳梨苗的注意事項　用人造奶飼養小豬
婦女家庭（附譯文）……一〇
緊急救治法　普通的牙病
農村兒童……一一
王冕童年時代　毛遂自薦的故事　介紹各民族兒童們的生活
讀者園地……一二
什麼叫做扶植自耕農　租佃委員會的任務和意義
豐年畫報（鴨子人工孵化）