綜合消息

七月普渡必須統一 在十五日舉行一次
違者必從嚴處罰
楊肇嘉廳長發表談話

省政府民政廳長楊肇嘉對記者說：關於政府規定民間七月普渡集中在農曆七月十五日舉行一案，決定嚴格執行。若有違反此一規定而另行舖張浪費者，決依照取締原則處罰。他又說：政府規定七月普渡集中在一日舉行所節省的金錢，實在是一個不少的數額，以全省一百四十五万戶每戶節省二百元計算，即可節省新臺幣三億元左右。

本年度大專畢業生 集中接受一年軍訓
臺北市各界熱烈歡送

本年度全省大(學)專(科)學校畢業生一一〇六人，已經於八月廿日到達鳳山陸軍軍官學校預備軍官訓練班，將受為期一年的軍事訓練。全省大專學生八月廿日自臺北和臺中兩地集合，分為兩批南下，自臺中集合的學生約三百人，自臺北集合的學生約七五〇人。臺北市大專本屆畢業生及出國高中畢業生九二九名，已於八月廿日上午八時卅八分乘專車自臺北站出發南下。臺北市各界會於臺北車站廣場舉行盛大歡送會。各界代表及各校學生代表、學生親友前往送行者約計二千餘人，各種旗幟飄揚，場面空前偉大，情況熱烈異常。

臺北市各界歡送大專畢業生南下受軍訓(中央日報提供)

農復會購得印度種牛 改良本省之牛隻品種
該會畜產組長亨德對記者說

農復會前為改良臺灣牛種，曾於本年二月間向印度選購印度黃牛十二隻，茲據最近消息，該批黃牛已於七月底自印度運出，八月廿日抵達香港。農復會畜產組長亨德博士及專家李崇道，已於八月十九日乘飛機往香港接收，二十五日到達基隆。據亨德博士說：這十二頭牛隻都屬於「康古勒」種，耐勞耐熱，與本省的土種黃牛雜交以後，可以產生優良的新種，這新種力大耐勞，可用以拉車。在日據時代，日人曾自印度輸入這項品種，與本省土種雜交，但時日過久，這新種退化甚速。因此農復會前會擬具改良計劃，向印度購買原種十二頭，這十二頭牛運到臺灣以後，先送往南部新化畜牧繁殖場飼養和繁殖，再將原種分配給農會，以便和土種牛隻雜交。

學生暑期軍中服務 成績優良圓滿結束
周總長招待各界參觀

四十一年度青年學生暑期軍中服務隊所屬六千餘男女青年，自八月一日深入軍中，普遍展開服務以來，至八月廿一日止，已到三週，除服務前線的大專學校各隊工作期限，因出發較遲，稍向後延外，在本省服務的各隊已如期結束工作。在此一個月軍中服務，青年學子的熱情，已獲得了各部隊的熱烈歡迎。參謀總長周至柔將軍，曾於八月廿一日下午約請各界首長、各大中學校長、新聞界人士百餘人，參觀北區暑期學生軍中服務隊工作情形。學生軍中服務工作有教歌、炊事、洗衣、縫衣、補衣、病房服務、小組座談會、出版畫刊等。與戰士打成一片的學習工作包括戰車乘員教練、射擊教練、作戰勤務教練、輕機槍射擊等等。服務軍中的男女同學在三週中每日，都隨戰士學習，同時又展開服務工作預定項目，使戰士們在精神及智能方面獲得極大的鼓勵及增進；而男女同學們則學會各項戰鬪技能，完成文武青年合而一的目標。

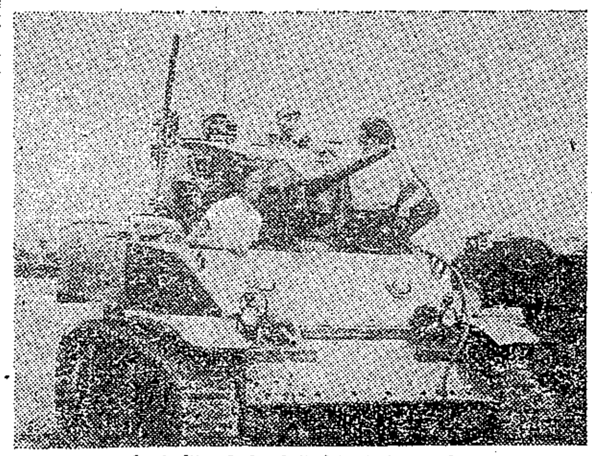

在坦克車上的女學生(中央日報提供)

南部水災農村損失甚大 糧食局決再補配肥料
農民希望補配肥料以現金繳還
李連春局長說

七月中旬南部地區會發生水災，農村損失甚大，尤其肥料一項，農家差不多家家戶戶都有流失，少的三四百斤，多的數千斤。糧食局對此決定將再補配肥料，經由該地區各縣市政府辦理農民申請補配肥料登記，該項申請已於八月底結束，聞即將迅速補配給農民使用。一般農民因為連留下來做自家糧食的米穀，也多被大水漂失，所以若補配肥料也要照舊用米穀交換，實際上有很多困難，多希望政府特別准予以現款來代繳。

關於這個問題，據糧食局李局長對本社記者表示說：「肥料換穀因為與糧食增產有關，所以不便以現款代繳。但是在二期收成時，農民如無法繳還米谷，當可以考慮准其緩期，延至明年一期收割時繳納」。

農復會美方委員 戴維斯來臺就任

新任中國農村復興聯合委員會（農復會）美籍委員戴維斯，八月廿三日清晨七時，自馬尼拉乘菲航空公司班機來臺灣就任，戴氏已於廿五日開始在農復會辦公。

戴維斯先生

農復會發表聲明• 天牛蟲侵害林木 須速謀防治辦法

苗栗沿海一帶防風林最近據報發生蟲害，損毀林木甚多。農復會特於八月十二日發表聲明促請各地方政府注意，並作有效措施。據該會稱：目前該地蟲害為毛蟲與天牛蟲兩種。毛蟲數量較多，但為害程度尚不嚴重，且該蟲第一代已告結束，現正進入卵期，即靜止時期，若能及時設法毀滅蟲卵，則蟲害不難撲滅。但天牛蟲則正迅速蔓延中，且該蟲侵害幹木，可能損毀全部樹林，因此必須速謀防治辦法。該會森林組稱：防範此種蟲害最重要之步驟是受害枝葉全部砍落焚毀，以免蔓延，蟲卵尤應盡予毀滅，否則化成幼蟲後，將來為害更烈。該聲明指出幼蟲防治藥品可用DDT乳劑，每公甲約兩磅即可足夠，隔兩週後再洒一次。至於天牛蟲防治，該聲明稱以毀滅受害枝葉避免受害林區擴大為重要步驟。砍伐時必須澈底，並確保林地下小樹免受危害。此外，農田防風林木之曝露部分最易引起天牛蟲害，因此，為保全林木安全，下部枝葉，應予保留，並妥為保護，免受外力摧損。該聲明中並謂：防風林之栽植應採混交林種植方法。單純林容易引起蟲害。且蟲害一經發生後，可能蔓延，擴大災區。據稱：目前蟲害限於木麻黃幼林，此種林木可與其他若干種闊葉種樹混交栽植，可以防範毛蟲。至少可用為保護木麻黃於長成前免受蟲害侵襲。

省地政局長沈時可對記者說 扶植佃農為自耕農後 政府應大量低利貸款
以增加農民生產等資金

國民黨中央改造委員會第四組曾於八月八日召集新聞界座談會，省地政局長沈時可對記者說：「佃農經扶植為自耕農後，政府應大量低利貸款，以增加農民生產等資金，穩定其生產基礎。同時並積極注意農業技術改造，以增加生產，更大量興修水利灌溉工程，以奠定農業永久基礎。如此則農民生活改善，農村安定繁榮，國家富強康樂，國父的民生主義的土地政策於是完成。

西港鄉黃振聲說• 要達到理想的甘蔗增產 須改良品種並實行深耕

因臺糖公司努力改良甘蔗品種，蔗田生產增加，蔗農無不感激。據臺南縣西港鄉蔗農黃振聲說：要想達到理想的增產境地，僅改良品種尚嫌不足，此外尚須實行深耕。他希望臺糖公司能設法大量購置牽曳機，放在各產蔗鄉鎮，以便農民借用。

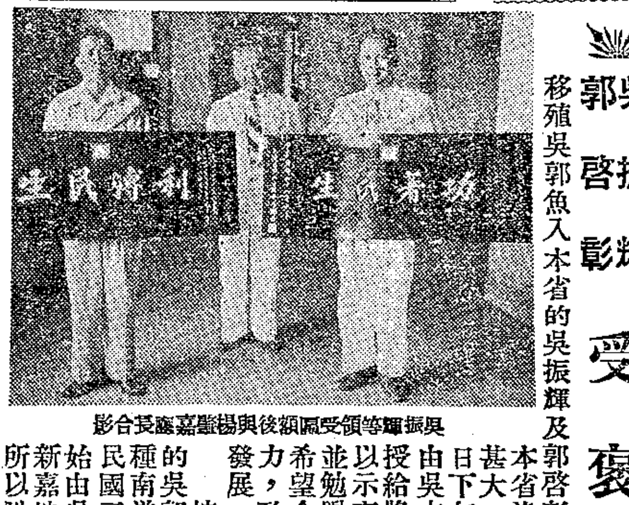

吳振輝等領受匾額後與楊肇嘉廳長合影

移殖吳郭魚有功 吳振輝郭啓彰受褒獎

移殖吳郭魚入本省的吳振輝及郭啓彰兩君，因對本省漁業增產，貢獻甚大，於上月十六日下午在省政府，由吳主席親自分別授給獎狀和橫匾，以示褒獎。吳主席並勉勵兩君說：「希望今後仍繼續努力，致力本省漁業發展。」

按：現在本省的吳郭魚，原是一種南洋熱帶魚，於民國三十五年五月始由吳、郭兩君由新嘉坡移殖本省，所以叫做吳郭魚。（詳細請閱本刊第一卷第一期及本期第十二頁）

四湖獅潭兩鄉 水田發生浮塵子蟲害 苗栗縣政府協助撲滅

苗栗縣四湖、獅潭兩鄉的水田，於上月初曾發生浮塵子蟲害，被害面積為四湖鄉一百五十甲，獅潭鄉一百二十五甲。為防止該項蟲害蔓延擴大，已由苗栗縣政府對該兩鄉，各補助煤油一千公升，另由兩鄉農會及鄉公所，各共同負擔購買一千公升，分發農民使用，並由縣政府每日派員指導防治工作。至上月底止，該項工作已經大部份完成，蟲害相信即可撲滅。

目錄

編草帽（封面）……（胡漢綸攝）一
綜合消息……二—五
大專畢業生集中接受軍訓　農復會購得印度種牛　學生暑期軍中服務結束　天牛蟲侵害林木　吳振輝郭啓彰受褒獎　柑橘工作檢討會議　華中秋收
農業生產……四—九
遭受破壞灌溉田地　美國利用地下河流　地理設計可減糧荒　熔製磷肥的特性和肥效（附譯文）　中耕與除草的重要性和方法　鹽渣的利用（附譯文）　栽培番茄應注意事項　黃麻的採種栽培　農村物價問答　信箱
婦女家庭（附譯文）……一〇
漫談廚房衛生　睡眠與長壽　罐頭水　防避雷擊方法
農村兒童……一一
美國的男童子軍　滿載而歸　各民族兒童生活　動物的年齡
讀者園地……一二
吳郭魚　肥料經驗談　懸賞徵求
豐年畫報（大甲和清水的帽蓆）