綜合消息

明年稻谷生產目標一百七十萬噸

據農林廳農產科張石林稱：省政府為適用反共抗俄的需要，努力增產，擬訂明年度稻米增產目標計為一七〇萬噸，此數目比較本年度稻米預計生產數字又提高十萬噸。而且由於年來水稻品種的改良，耕作技術的進步以及美援肥料的增加。據農業主管機關負責人表示明年度可以達到上項預定目標，大致不會有何問題。

四十一年雙十國慶 全國軍民熱烈慶祝

總統主持閱兵典禮

十月十日是我國開國四十一年國慶紀念日，我全國軍民都以興奮愉悅的心情，熱烈慶祝。上午九時十五分總統府在大禮堂，隆重舉行紀念典禮，總統躬親主持，中央及省市軍政首長，均出席參加。十時正，國防部在總統府前廣場，舉行盛大閱兵典禮，恭請總統蒞臨檢閱。五院院長，各部會首長，立監委員代表，各國駐華使節，武官及其夫人等，均被邀參加盛典。外交部長葉公超，於下午五時至七時半，在臺北賓館舉行酒會，招持各國駐華官員，同申慶祝。

自由中國各界國慶紀念大會，下午四時在總統府前廣場舉行，由省政府主席吳國楨擔任主席團主席，主持開會儀式，約有二十萬軍民參加。下午六時至七時在總統府前廣場燃放五彩煙火，七時至十一時各界民衆分區舉行提燈大會，八時至十時在新公園放映電影，八時至十一時，分假中山堂及三軍球場舉行慶祝晚會及戰鬪晚會。

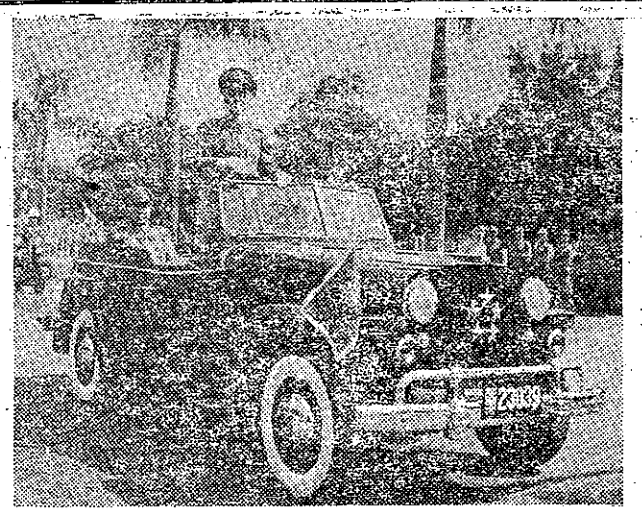

總統站立五星檢閱車上閱兵

農復會撥款購脚踏車 補助各鄉鎮指導農事

農復會為加強本省稻種推廣，及一般農業增產的督導工作，曾撥款新臺幣廿四萬二千元，購買脚踏車三百餘輛，撥予全省辦理稻種繁殖及農事指導的鄉鎮公所應用，以減少該會及農林廳每年補助各鄉鎮執行此項任務的鉅額旅費。

據該會稱：本省自卅八年二期稻作開始加強稻種繁殖工作以來，最初農復會每期補助經費，達全部百分之九十。其後逐年遞減，至今年一期，約為百分之六十，其餘由農林廳自行負責。此項經費中以督導人員旅費所佔款額最大。該會此次撥款購買交通工具，實為一永久辦法，使本省自明年度開始稻種繁殖工作，在督導方面，可以不必消耗鉅額旅費。

漢奸必滅 侵略必敗
反共必勝 抗俄必成

中國農村復興聯合委員會慶祝成立四週年

農復會成立四週年紀念會於十月一日下午四時在臺北市裝甲之家舉行。該會五位委員及全體人員皆到會參加。這次紀念會慶祝方式，甚為簡單，除拍全體照及備有茶點外，並未招待外賓。

農復會主任委員蔣夢麟在會中向同仁介紹新任委員藏維斯，各委員除作簡短談話外，並無演講。安全分署長施幹克博士代表該署贈送農復會一生日蛋糕上插四根蠟燭，象徵該會成立四年來的成長並附一信祝賀。

第一個四健社十月十四日在省立嘉義農校正式成立

臺灣省四健運動輔導委員會，曾於九月卅日下午，由農復會蔣主任委員主持，在農復會會議室舉行會議。農復會委員錢天鶴、菲平、經濟部代表毛麟、教育部鄭通和次長均與會，臺灣大學、臺中農學院、教育廳、農林廳、省農會等機關亦派代表參加。會中除討論頗發四健社成立許可證問題外，並通過一項自由中國四健運動肇始計劃。

四健社的主要目的是加強對農村青年的生產訓練，促進其手、腦、身、心的健全發展，以為國家培育優秀的國民。這個運動自今年三月由農復會主持在本省推動以來，已引起各界的興趣和重視。第一個四健社已於本月十四日在省立嘉義農業學校正式成立。在未成立之前，白仁德氏曾於十三日分別在嘉義及大林召開縣及鎮四健會輔導委員會。

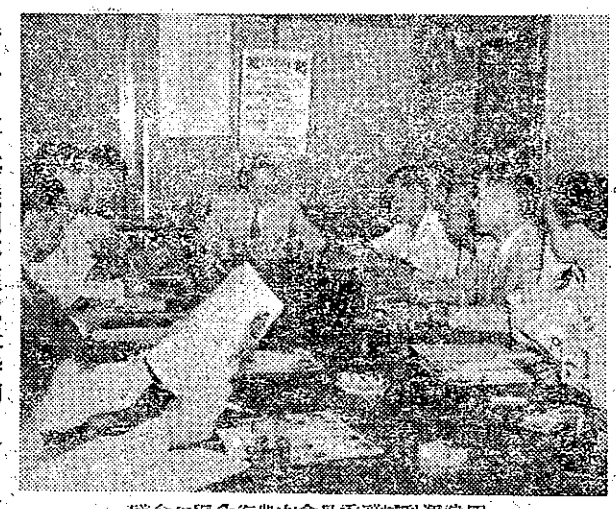

四健運動輔導委員會在農復會舉行會議

今年稻肥分配已經全部結束

農復會食糧肥料組長葛理生宣稱：今年二期稻作肥料分配工作已經全部順利結束，共配出化學肥料十七萬一千二百四十五公噸。連同一期所分配之肥料，本年度兩期稻作全省共配出肥料三十四萬四千八百七十七公噸，較去年全年分配肥料總額增加百分之二十，約六萬五千公噸。

葛氏透露明年度本省稻作肥料，照預定計劃，將達四十三萬五千二百卅七公噸，創臺省稻作肥料分配數額最高紀錄。按臺省稻作最高施肥數量為日據時代於一九三八年所創之卅八萬九千公噸之紀錄。但葛氏解釋本省配肥數量的增加並非指單位面積配肥量超過日據最高紀錄，因為臺省稻作面積亦在增加中。他指出今年的稻作單位面積配肥量僅及日據最高紀錄百分之八十五。預定明年度可以接近這項最高紀錄。

防治星天牛幼蟲為害 獲得有効藥劑防治法

星天牛（水牛牯、クハゴマダラカミキリ）為本省木麻黃及柑橘之大害蟲。最近在苗栗沿海一帶防風林受害甚劇，木麻黃因而枯死不少，（見本刊二卷十七期九月一日出版）星天牛幼蟲初在皮層為害，逐漸侵入木質部，當幼蟲沿皮層食害一周後，木麻黃因養份輸送斷絕，即枯乾而死，幼蟲食道彎曲成不規則形，人工捕殺時，根據木屑及糞便排出部份，須先用刀削去樹皮才易發見。因此常有因搜索幼蟲而將樹皮削去一周，使有些木麻黃如不加防治或不致立即枯死，反有因防治而促其死亡的情形。刻本省臺糖公司糖業試驗所病蟲害系，為防止各糖廠防風林受害起見，根據研究幼蟲為害情形及其生活習性所得結果，利用本省石油公司出品之粗二甲苯（Crude Xylene）配製成BHC乳劑，將藥液用吸管注入被害部份，即滲透食道內部，可將幼蟲殺死，無一倖免，施用簡便而收效宏大，對木麻黃亦絕無藥害情形。

配製乳劑所需原料，本省均可自製，成本極為低廉，灌殺幼蟲一頭，僅需臺幣三分許云。

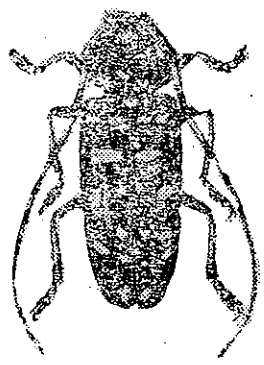

星天牛成蟲

臺南縣豬瘟流行 縣政府實施預防注射

這幾日來，臺南縣豬瘟甚為流行，其死亡率極高。如就新營鎮的龔聯禎農產物加工廠而言，一家所飼養約一千隻中，傳染該瘟症而死亡達五百隻，又新市鄉域內十一村，幾日中已死亡八百餘隻，新化鎮部份豬隻亦多染有肺疫等病。臺南縣政府已派獸醫人員分別前往各瘟症流行地區，實施緊急預防注射工作。又農復會畜牧生產組長亨德博士，於九月廿四日到達新營，參觀新落成的家畜診斷所，及聞悉豬瘟情形，即驅車前往流行豬瘟地區，謀取有效預防與治療。

花蓮老農陳惷乎最近設計製成一種播種機

花蓮市老農陳惷乎，費十年心血，於最近設計製成一種播種機。該機重僅十公斤，豆、麥、花生等田作業均可適用。使用時先將種子裝入機中，再用牛馬拖拉，種子即可隨拖拉速度的快慢和調節機關的疏密，整齊的播入土中。據陳先生說：這種機器每小時可播種四百五十坪土地，約等於一個農民工作能力的四倍，至其整齊的程度，當非人力所能比了。

這種機器在設計和製造上，有些地方或許仍有待專家的指導，但陳氏今年已五十四歲，尤能利用農暇，研究不倦，其精神是值得欽佩的。

花蓮老農陳惷乎費十年工夫設計製成的播種機

目錄

舞龍（封面）本社胡漢繡攝……一
綜合消息……二—三
農復會購買脚踏車補助十一年雙十國慶指導四健社在嘉義農校成立……四—九
農業生產……
農復會推廣本省稻種繁殖工作……
農復會撥款購買脚踏車……
農復會舉行會議……
農復會成立四週年紀念……
農復會……
農復會……
農復會