火雞的飼養和管理

恩節和聖誕節風俗需要感謝在外國的時候，火雞是一種很有希望的家禽。火雞的飼養，在中國還是剛剛開始，因為人口多，土地少，飼養火雞的困難很大。但是火雞的生性和雞一樣，只要有適當的飼養管理，火雞的繁殖和飼養，大家都可以做到。

一、火雞的生性：

火雞的生性和雞一樣，只要有適當的飼養管理，火雞的繁殖和飼養，大家都可以做到。

二、火雞舍與放牧地：

火雞舍與放牧地的選擇，和雞舍的選擇相同。火雞舍的建造，要注意下列幾點：

1. 火雞舍的大小，要根據火雞的數目而定。一般說來，每一成年火雞需要一平方公尺的地面。
2. 火雞舍的地面，要用土壤或砂質土壤，不要用黏土。
3. 火雞舍的屋頂，要用瓦或草棚。
4. 火雞舍的冷暖，要適宜。冬季寒冷時，常加以保溫。
5. 火雞舍的排水，要良好。
6. 火雞舍的內部，要清潔。
7. 火雞舍的材料，可以用木材，竹材，磚瓦，土牆，或簡單的建築。
8. 火雞舍的大小，要根據火雞的數目而定。
9. 火雞舍的位置，要選擇乾燥的地方。
10. 火雞舍的周圍，要有適當的放牧地。

三、火雞的飼養：

火雞的飼養，可分為兩種：一種是放牧飼養，一種是圈養。

（一）放牧飼養：

放牧飼養的火雞，要注意下列幾點：

1. 放牧的地方，要選擇有新鮮的草類和水源的地方。
2. 放牧的火雞，每天要給予適當的飼料。
3. 放牧的火雞，每天要給予適當的飼料。
4. 放牧的火雞，每天要給予適當的飼料。
5. 放牧的火雞，每天要給予適當的飼料。
6. 放牧的火雞，每天要給予適當的飼料。
7. 放牧的火雞，每天要給予適當的飼料。
8. 放牧的火雞，每天要給予適當的飼料。
9. 放牧的火雞，每天要給予適當的飼料。
10. 放牧的火雞，每天要給予適當的飼料。

（二）圈養：

圈養的火雞，要注意下列幾點：

1. 圈養的火雞，要注意清潔。
2. 圈養的火雞，要注意飼料。
3. 圈養的火雞，要注意飼料。
4. 圈養的火雞，要注意飼料。
5. 圈養的火雞，要注意飼料。
6. 圈養的火雞，要注意飼料。
7. 圈養的火雞，要注意飼料。
8. 圈養的火雞，要注意飼料。
9. 圈養的火雞，要注意飼料。
10. 圈養的火雞，要注意飼料。

（三）火雞的肥育：

火雞的肥育，要注意下列幾點：

1. 火雞的肥育，要注意飼料。
2. 火雞的肥育，要注意飼料。
3. 火雞的肥育，要注意飼料。
4. 火雞的肥育，要注意飼料。
5. 火雞的肥育，要注意飼料。
6. 火雞的肥育，要注意飼料。
7. 火雞的肥育，要注意飼料。
8. 火雞的肥育，要注意飼料。
9. 火雞的肥育，要注意飼料。
10. 火雞的肥育，要注意飼料。

（四）飼料給與的方法：

飼料給與的方法，要注意下列幾點：

1. 飼料給與的方法，要注意飼料。
2. 飼料給與的方法，要注意飼料。
3. 飼料給與的方法，要注意飼料。
4. 飼料給與的方法，要注意飼料。
5. 飼料給與的方法，要注意飼料。
6. 飼料給與的方法，要注意飼料。
7. 飼料給與的方法，要注意飼料。
8. 飼料給與的方法，要注意飼料。
9. 飼料給與的方法，要注意飼料。
10. 飼料給與的方法，要注意飼料。

（五）火雞的肥育：

火雞的肥育，要注意下列幾點：

1. 火雞的肥育，要注意飼料。
2. 火雞的肥育，要注意飼料。
3. 火雞的肥育，要注意飼料。
4. 火雞的肥育，要注意飼料。
5. 火雞的肥育，要注意飼料。
6. 火雞的肥育，要注意飼料。
7. 火雞的肥育，要注意飼料。
8. 火雞的肥育，要注意飼料。
9. 火雞的肥育，要注意飼料。
10. 火雞的肥育，要注意飼料。

（六）一般管理上應注意的事項：

一般管理上應注意的事項，要注意下列幾點：

1. 一般管理上應注意的事項，要注意飼料。
2. 一般管理上應注意的事項，要注意飼料。
3. 一般管理上應注意的事項，要注意飼料。
4. 一般管理上應注意的事項，要注意飼料。
5. 一般管理上應注意的事項，要注意飼料。
6. 一般管理上應注意的事項，要注意飼料。
7. 一般管理上應注意的事項，要注意飼料。
8. 一般管理上應注意的事項，要注意飼料。
9. 一般管理上應注意的事項，要注意飼料。
10. 一般管理上應注意的事項，要注意飼料。

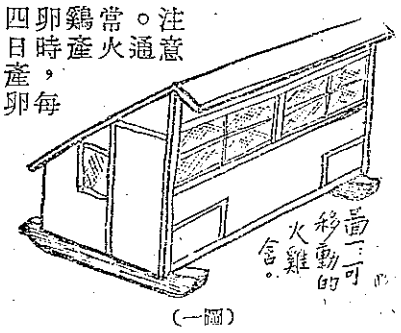

（一圖）

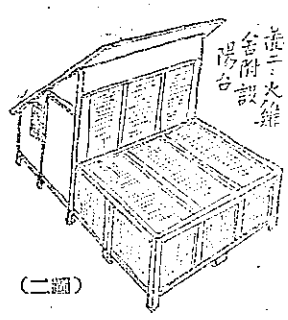

（二圖）

猪寄生蟲的防治

省農業試驗所畜產系主任　李登元

本省因為氣候溫濕的關係，猪的寄生蟲為害很嚴重，患蟲害輕的，影響容易發生這病。害疥癬的猪時可，致死亡。同時，有這種病的猪肉皮膚上也有傷害不受歡迎。在市場上撒一次，即在猪體上塗抹患部也：用生石灰新油治療：

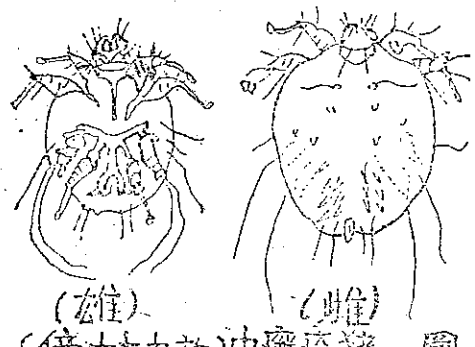

圖一　猪癬疥蟲（放大十倍）

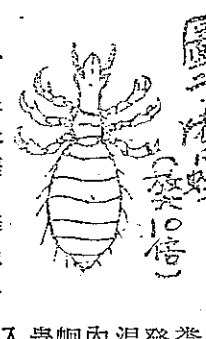

圖二　猪虱蝨

圖三　猪小腸內的蟲蛔

圖四　猪鉤蟲鉤在小腸壁

一、猪癬疥蟲：這是會鑽入猪的癬皮膚內產卵，從卵期發育成蟲並且在皮內鑽來鑽去，使猪感染發生病變，圖一）

二、猪虱蝨：本省的猪虱蝨遍布全省，普遍寄生在猪的身體上，圖二）

三、猪蛔蟲：本省的猪蛔蟲甚為普遍，寄生在猪的小腸中，卵隨糞便排出，卵在猪的腸中孵化成幼蟲，穿入小腸壁，進入猪的消化道，為害猪的肝臟，使猪的肝臟發生病變，肝臟的傷害比較大。患猪的行動遲緩，食欲減少，生長遲緩，成為小猪的公害。

四、猪鉤蟲：本省的猪鉤蟲，寄生在猪的小腸中，卵隨糞便排出，在猪的糞便中孵化成幼蟲，經過蛻皮二次，成為感染性的幼蟲，經過食道再到小腸，移動至盲腸，在盲腸中成熟，成為成蟲，在小腸中產卵，卵隨糞便排出，圖四）

五、猪腎蟲：本省的猪腎蟲病的相當多，腎蟲（圖五）寄生在腎脂肪中，腎蟲的幼蟲經過血管，由血管進入肺，在肺中成熟，成為成蟲，成蟲在肺中產卵，卵隨糞便排出，卵在猪的腸中孵化成幼蟲，幼蟲穿入小腸壁，進入猪的消化道，為害猪的肝臟，使猪的肝臟發生病變，肝臟的傷害比較大。患猪的行動遲緩，食欲減少，生長遲緩，成為小猪的公害。

（下接第七頁）