火雞的飼養和管理

恩節和聖誕節風俗需要感謝在外國的時候，火雞是一種很有希望的家禽。火雞的飼養，在中國還是剛剛開始，因為人口多，土地少，飼養火雞的困難很大。但是火雞的生性和雞一樣，只要有適當的飼養管理，火雞的繁殖和飼養，大家都可以做到。

一、火雞的生性：

火雞的生性和雞一樣，只要有適當的飼養管理，火雞的繁殖和飼養，大家都可以做到。

二、火雞舍與放牧地：

火雞舍與放牧地的選擇，和雞舍的選擇相同。火雞舍的建造，要注意下列幾點：

1. 火雞舍的大小，要根據火雞的數目而定。一般說來，每一成年火雞需要一平方公尺的地面。
2. 火雞舍的地面，要用土壤或砂質土壤，不要用黏土。
3. 火雞舍的屋頂，要用瓦或草棚。
4. 火雞舍的冷暖，要適宜。冬季寒冷時，常加以保溫。
5. 火雞舍的排水，要良好。
6. 火雞舍的內部，要清潔。
7. 火雞舍的材料，可以用木材，竹材，磚瓦，土牆，或簡單的建築。
8. 火雞舍的大小，要根據火雞的數目而定。
9. 火雞舍的位置，要選擇乾燥的地方。
10. 火雞舍的周圍，要有適當的放牧地。

三、火雞的飼養：

火雞的飼養，可分為兩種：一種是放牧飼養，一種是圈養。

（一）放牧飼養：

放牧飼養的火雞，要注意下列幾點：

1. 放牧的地方，要選擇有新鮮的草類和水源的地方。
2. 放牧的火雞，每天要給予適當的飼料。
3. 放牧的火雞，每天要給予適當的飼料。
4. 放牧的火雞，每天要給予適當的飼料。
5. 放牧的火雞，每天要給予適當的飼料。
6. 放牧的火雞，每天要給予適當的飼料。
7. 放牧的火雞，每天要給予適當的飼料。
8. 放牧的火雞，每天要給予適當的飼料。
9. 放牧的火雞，每天要給予適當的飼料。
10. 放牧的火雞，每天要給予適當的飼料。

（二）圈養：

圈養的火雞，要注意下列幾點：

1. 圈養的火雞，要注意清潔。
2. 圈養的火雞，要注意飼料。
3. 圈養的火雞，要注意飼料。
4. 圈養的火雞，要注意飼料。
5. 圈養的火雞，要注意飼料。
6. 圈養的火雞，要注意飼料。
7. 圈養的火雞，要注意飼料。
8. 圈養的火雞，要注意飼料。
9. 圈養的火雞，要注意飼料。
10. 圈養的火雞，要注意飼料。

（三）火雞的肥育：

火雞的肥育，要注意下列幾點：

1. 火雞的肥育，要注意飼料。
2. 火雞的肥育，要注意飼料。
3. 火雞的肥育，要注意飼料。
4. 火雞的肥育，要注意飼料。
5. 火雞的肥育，要注意飼料。
6. 火雞的肥育，要注意飼料。
7. 火雞的肥育，要注意飼料。
8. 火雞的肥育，要注意飼料。
9. 火雞的肥育，要注意飼料。
10. 火雞的肥育，要注意飼料。

（四）飼料給與的方法：

飼料給與的方法，要注意下列幾點：

1. 飼料給與的方法，要注意飼料。
2. 飼料給與的方法，要注意飼料。
3. 飼料給與的方法，要注意飼料。
4. 飼料給與的方法，要注意飼料。
5. 飼料給與的方法，要注意飼料。
6. 飼料給與的方法，要注意飼料。
7. 飼料給與的方法，要注意飼料。
8. 飼料給與的方法，要注意飼料。
9. 飼料給與的方法，要注意飼料。
10. 飼料給與的方法，要注意飼料。

（五）火雞的肥育：

火雞的肥育，要注意下列幾點：

1. 火雞的肥育，要注意飼料。
2. 火雞的肥育，要注意飼料。
3. 火雞的肥育，要注意飼料。
4. 火雞的肥育，要注意飼料。
5. 火雞的肥育，要注意飼料。
6. 火雞的肥育，要注意飼料。
7. 火雞的肥育，要注意飼料。
8. 火雞的肥育，要注意飼料。
9. 火雞的肥育，要注意飼料。
10. 火雞的肥育，要注意飼料。

（六）一般管理上應注意的事項：

一般管理上應注意的事項，要注意下列幾點：

1. 一般管理上應注意的事項，要注意飼料。
2. 一般管理上應注意的事項，要注意飼料。
3. 一般管理上應注意的事項，要注意飼料。
4. 一般管理上應注意的事項，要注意飼料。
5. 一般管理上應注意的事項，要注意飼料。
6. 一般管理上應注意的事項，要注意飼料。
7. 一般管理上應注意的事項，要注意飼料。
8. 一般管理上應注意的事項，要注意飼料。
9. 一般管理上應注意的事項，要注意飼料。
10. 一般管理上應注意的事項，要注意飼料。

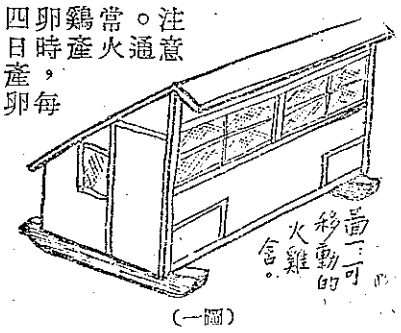

（一圖）

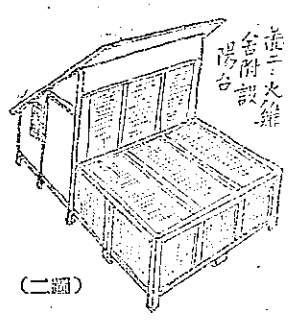

（二圖）

猪寄生蟲的防治

省農業試驗所畜產系主任　李登元

本省因為氣候溫濕的關係，猪的寄生蟲為害很嚴重，患蟲害輕的，影響容易發生這病。害疥癬的猪時可，致死亡。同時，有這種病的猪肉皮膚上也有傷害不受歡迎。在市場上撒一次，即在猪體上塗抹患部也：用生石灰新油治療：

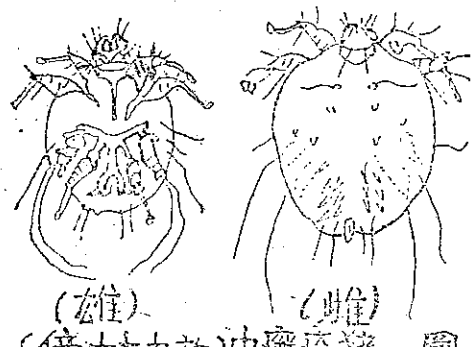

圖一　猪癬疥蟲（放大十倍）

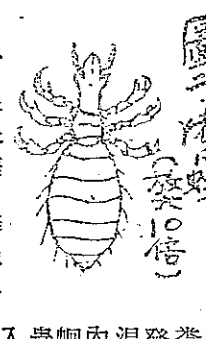

圖二　猪虱蝨

圖三　猪小腸內的蟲蛔

圖四　猪鉤蟲鉤在小腸壁

一、猪癬疥蟲：這是會鑽入猪的癬皮膚內產卵，從卵期發育成蟲並且在皮內鑽來鑽去，使猪感染發生病變，圖一）

二、猪虱蝨：本省的猪虱蝨遍布全省，普遍寄生在猪的身體上，圖二）

三、猪蛔蟲：本省的猪蛔蟲甚為普遍，寄生在猪的小腸中，卵隨糞便排出，卵在猪的腸中孵化成幼蟲，穿入小腸壁，進入猪的消化道，為害猪的肝臟，使猪的肝臟發生病變，肝臟的傷害比較大。患猪的行動遲緩，食欲減少，生長遲緩，成為小猪的公害。

四、猪鉤蟲：本省的猪鉤蟲，寄生在猪的小腸中，卵隨糞便排出，在猪的糞便中孵化成幼蟲，經過蛻皮二次，成為感染性的幼蟲，經過食道再到小腸，移動至盲腸，在盲腸中成熟，成為成蟲，在小腸中產卵，卵隨糞便排出，圖四）

五、猪腎蟲：本省的猪腎蟲病的相當多，腎蟲（圖五）寄生在腎脂肪中，腎蟲的幼蟲經過血管，由血管進入肺，在肺中成熟，成為成蟲，成蟲在肺中產卵，卵隨糞便排出，卵在猪的腸中孵化成幼蟲，幼蟲穿入小腸壁，進入猪的消化道，為害猪的肝臟，使猪的肝臟發生病變，肝臟的傷害比較大。患猪的行動遲緩，食欲減少，生長遲緩，成為小猪的公害。

（下接第七頁）

△漲 ×跌

臺灣省農村物價統計表

四十一年十二月上旬

價格單位：新臺幣元

項目	單位	臺北地區	新竹地區	臺中地區	臺南地區	高雄地區	東臺地區	全省平均	比十一月中旬漲跌百分比	收購或配售價
甲 農村生產品										收購價
(大賣價格)										
農產品										
稻穀									%	
蓬萊種	100臺斤	△ 94.75	△ 96.00	△ 95.58	△ 95.72	△ 96.93	△ 81.00	△ 95.08	+ 4.6	—
在來種	100臺斤	△ 93.20	△ 95.33	△ 93.17	△ 93.70	△ 96.25	△ 80.00	△ 93.43	+ 4.4	—
雜糧										
大豆(青皮豆)	100臺斤	—	—	—	× 154.00	△ 190.48	—	△ 172.24	+ 5.7	—
大豆(番子豆)	100臺斤	—	—	—	△ 125.00	—	—	△ 125.00	+ 10.3	—
大豆(烏豆)	100臺斤	× 180.00	—	—	△ 205.00	× 137.02	—	× 164.76	− 0.4	—
小麥(中等)	100臺斤	—	—	120.00	× 125.00	—	—	× 123.33	− 1.3	—
甘藷(改良種)	100臺斤	25.00	× 22.00	× 23.33	× 25.20	× 27.71	△ 17.50	× 24.35	− 4.7	—
甘藷(在來種)	100臺斤	× 23.00	× 22.00	× 21.57	× 22.00	× 27.00	△ 16.50	× 22.92	− 4.5	—
甘藷簽(食用)	100臺斤	—	—	—	△ 84.00	78.33	—	△ 82.30	+ 3.1	—
甘藷簽(飼料用)	100臺斤	—	—	—	△ 75.00	75.00	—	△ 75.00	+ 2.7	—
甘藷澱粉	100臺斤	—	—	—	× 133.33	—	—	× 133.33	− 4.8	—
落花生(帶殼)	100臺斤	× 162.50	△ 160.00	× 142.00	△ 138.18	× 164.00	△ 138.34	× 145.97	− 1.7	—
落花生(仁等)	100臺斤	× 232.50	—	× 215.00	× 203.29	× 240.00	△ 205.00	× 212.54	− 2.4	—
樹薯(中等)	100臺斤	—	—	△ 22.50	—	—	—	△ 22.50	+ 4.2	—
樹薯澱粉(工場製)	100臺斤	—	—	△ 114.60	—	—	—	△ 114.60	+ 2.1	—
樹薯澱粉(手工製)	100臺	—	—	△ 89.50	—	—	—	△ 89.50	+ 1.7	—
特用作物										
砂糖(二號白砂糖)	100公斤	(淨價)—	—	× 205.35	△ 190.82	× 190.92	× 235.35	× 197.06	− 0.9	—
茶葉(粗製茶)	100臺斤	△ 706.25	△ 707.50	—	—	—	—	△ 706.88	+ 5.5	—
黃麻(幼麻)	100臺斤	180.00	—	× 177.00	△ 190.00	170.00	—	△ 181.00	+ 1.3	—
青果										外銷
香蕉(內銷)	100臺斤	—	—	× 33.86	40.00	× 31.67	32.00	× 33.67	− 5.6	57.26
鳳梨(二級)	100臺斤	—	—	30.00	—	—	40.00	35.00	—	—
畜產品										
水牛(六齒)	牡1頭	△1,733.33	△1,550.00	△1,414.55	△1,795.00	△1,657.14	1,350.00	△1,607.38	+ 2.1	—
黃牛(六齒)	牡1頭	2,000.00	1,741.67	△1,849.17	△1,850.00	△1,707.14	△1,525.00	△1,716.50	+ 2.2	—
毛豬	100臺斤	△ 470.00	455.00	△ 442.92	△ 425.00	△ 435.00	400.00	△ 440.93	+ 1.5	—
雞(母雞)	1臺斤	△ 9.58	× 9.08	△ 8.31	△ 7.46	△ 7.25	△ 7.50	△ 8.19	+ 1.2	—
鴨(成鴨)	1臺斤	△ 5.40	4.83	× 4.24	△ 4.18	△ 4.34	△ 4.75	△ 4.51	+ 5.4	—
鵝(成鵝)	1臺斤	△ 4.30	4.12	△ 4.89	△ 3.88	△ 3.80	△ 4.50	△ 4.30	+ 5.7	—
雞蛋(中等)	100個	× 72.00	× 66.25	△ 67.32	× 65.20	△ 73.57	72.50	△ 68.47	+ 0.4	—
鴨蛋(中等)	100個	△ 61.25	61.25	△ 57.17	△ 60.50	△ 53.86	△ 61.50	△ 58.49	+ 3.3	—
乙 農村消費品										配售價
(小賣價格)										
生產用品										
肥料									%	
硫酸銨(硫安)	100臺斤	135.00	—	× 138.90	△ 137.83	△ 120.00	—	△ 136.81	+ 2.6	95.08
過磷酸石灰	100臺斤	—	—	42.00	—	—	—	42.00	平	38.03
氯化鉀	100臺斤	—	—	—	—	—	—	—	—	142.62
飼料										
鯡皮	100臺斤	115.00	△ 128.00	△ 112.00	△ 125.00	—	140.00	△ 120.10	+ 2.7	—
米糠	100臺斤	× 67.67	× 69.67	△ 71.78	△ 60.00	63.57	× 56.50	△ 65.85	+ 0.7	—
豆餅(新片)	1片	× 72.85	△ 74.87	× 76.40	△ 84.64	△ 77.67	82.00	△ 78.30	+ 7.1	47.50
花生仁餅	100臺斤	120.00	122.50	× 110.67	△ 107.14	△ 123.33	125.00	△ 114.83	+ 1.0	—
農具										
石平(殺蟲用)	1臺斤	—	△ 1.02	1.16	0.80	× 1.12	1.20	× 1.10	− 0.9	—
開溝鋤	連柄1把	× 26.00	△ 25.00	△ 18.73	△ 17.25	△ 18.67	22.00	△ 20.32	+ 1.4	—
深耕犁	1把	32.80	29.50	△ 24.38	△ 23.60	△ 23.67	28.00	△ 26.25	+ 1.9	—
脫穀機	1架	49.33	△ 69.17	△ 68.45	△ 101.11	△ 96.17	67.50	△ 79.41	+ 1.0	—
		× 414.00	× 453.33	△ 522.86	△ 515.00	△ 729.00	△ 525.00	× 525.00	− 0.1	—
生活用品										
主食品										
蓬萊白米	1臺斤	△ 1.37	△ 1.33	△ 1.37	△ 1.38	△ 1.43	× 1.21	△ 1.37	+ 4.6	—
在來白米	1臺	△ 1.36	△ 1.35	△ 1.34	△ 1.38	1.41	× 1.21	△ 1.36	+ 3.8	—
副食品										
豬肉	1臺斤	× 7.22	6.75	△ 6.90	△ 6.98	△ 7.11	△ 6.50	△ 6.96	+ 1.8	—
魚(鹹魚)	1臺斤	3.60	△ 4.90	△ 5.50	—	4.80	5.80	△ 5.22	+ 0.2	—
魚(鮮魚)	1臺斤	△ 4.40	4.65	—	△ 4.89	△ 5.56	△ 7.50	△ 5.02	+ 14.6	—
花生油	1臺斤	× 4.92	△ 5.52	× 5.02	△ 4.79	× 5.00	× 4.65	△ 5.00	+ 0.2	—
砂糖	1臺斤	× 1.87	2.03	× 1.88	△ 1.81	× 1.97	2.00	△ 1.90	+ 1.1	—
其他										
黑布	1碼	× 9.10	× 7.52	× 9.90	△ 7.33	× 7.91	× 6.20	× 8.10	− 2.9	—
白細布	1碼	6.50	× 6.32	× 6.90	△ 6.16	△ 6.84	× 5.80	× 6.50	− 0.6	5.15
毛巾(視君早安)	1條	× 3.60	4.78	△ 4.24	△ 3.88	× 4.31	3.90	4.15	平	—
肥皂(天香)	1塊	× 1.07	△ 1.13	△ 1.00	△ 0.97	0.97	0.95	× 1.01	− 1.9	—
阿斯匹靈	10片	× 1.00	0.93	1.49	0.97	1.16	1.00	× 1.14	− 1.7	—
尼西林	油質1支	× 23.75	× 24.25	× 23.13	× 21.65	× 22.25	25.00	× 22.92	− 3.6	—
酒	1瓶	1.70	1.83	1.88	1.91	1.76	1.50	1.82	平	—
香煙(薪樂園)	1包	2.60	× 2.55	× 2.50	× 2.57	× 2.59	2.60	× 2.56	− 1.5	—

蔬菜種子的貯藏法

（農業試驗所技士 張瑞昌）

種子最應當注意的是保持乾燥，專供貯藏，所以市面上的種子用乾燥器做成的乾燥器，一般是日本名叫做デシケーター（參看附圖），有小的這種最下一層放氯化鈣（鹽化石灰），上層放內可以吸收水份，是一種保持乾燥的器具。

種子發芽的時期，雖然是由播種的地方的關係；但晚和早的種子發芽的好壞，和種子的貯藏法不得法很有關係。貯藏不得法，多數種子都有發芽的能力，也很容易受潮濕，濕度較大，容易失掉發芽的本領。濕濕的大的時期，濕濕的大的時期，濕濕的大的時期，