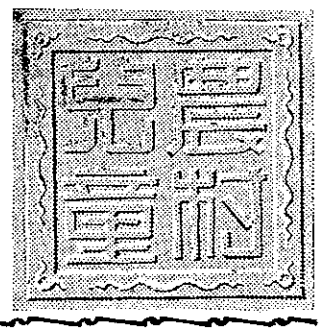

親愛的小朋友們！

新年到了，暢玩以後，你們可曾靜靜地想到一個問題？這問題就是今後一年的計劃是如何呢？

本來時代的輪子，是不停的向前推進，若我們不能隨着它邁進，不但會被一個落伍者，而且會被它壓得粉碎永無光明的前途！

因爲中國是一個以農立國的國家，所以國家有生力軍，是農村未來的主人翁，因此農村兒童的責任也比較更重大。

小朋友，怎樣才能負起大任呢？最便利的一條路就是努力讀書，時時注意知識的增進，因爲學問是解決一切問題的鑰匙；

無進步，全寄托在農民身上，而我們農村兒童是新的主人翁，因此農村兒童的責任也比較更重大。

小朋友，怎樣才能負起大任呢？最便利的一條路就是努力讀書，時時注意知識的增進，因爲學問是解決一切問題的鑰匙；

要鍛鍊體格，因爲有健全的思想，才有負擔重任的資本；此外還要培養良好的德性，因爲品行是爲人做事的指針，這樣自然就能使農村發展進步，也就是負起了我們替國家應盡的一份責任。小朋友！新年伊始，趕快立一個新志願吧！大家努力向着目標勇往前進，祝你們新年進步！

農村兒童編輯上

▲笑話▼

一天，美美問媽媽說「還要好久過年呢？」媽媽說：「你看看日曆就知道了！」美美把日曆翻到新年的一頁拿去給媽媽說：「媽媽你看，今天就是新年了。」

名人介紹

胡適博士

胡適博士生於六十二年前十二月十七日。他是安徽積溪人，曾任國立北京大學校長及中國駐美大使，多年。

五四運動時領導文學革命，提倡白話文，

胡博士三歲時曾隨父來臺遊覽，寄居臺南及臺東兩地，離臺後曾於民國卅八年重來臺灣。此次應學術界的邀請，除講學外並赴各地作公開取道東京返國講學，的演講。胡博士不但是國內著名權威學者，且在世界上學術界的地位也很高。

他素來倡導民主自由，此次來臺對國內青年有很大的感召和誘導作用；他是畢生研究學問，對國內學術界也大有所鼓勵。

故事

「道歉」

林震東在葉金枝的門口徘徊好久，一直沒有進去。他心中非常離過，他懊悔極了，爲什麼自己會頭學？現在出風頭觸到了霉老師要他當面向葉金枝道歉，這是多麼難爲情的事啊！在學校內林震東遊藝會，運動會均少不了他，誰不知道他的名字呼！像這樣勇敢有爲的男孩子，怎能向一個女孩子去道歉呢？

「不去！反正老師看不見，明天撒個謊就算了。」林震東私自這麼想。

「不對，不對，如果老師去問葉金枝，拆穿了嗎？」他皺皺眉，末了他又想起來：「那麼明天先去和葉金枝說，要足地笑了笑，正想轉身走開，門內却走出來一個人，很驚訝地喊住了他。

「咦？這不是林震東嗎？爲什麼不進來坐坐呢？」葉家的媽媽和藹地說着，然後又轉頭向門內喊道：「金枝，你的同學來了。」

這可使林震東急了，怎麼辦呢？假使葉媽媽出來罵他一頓，他倒可以對付，可是現在不行了，當他正預備不顧一切返身溜走時，葉金枝晃着兩根短辮跑出來了，一看，竟是林震東，不覺驚愕住了，

她承認道歉的事。「他滿

算術故事

阿狗賣米

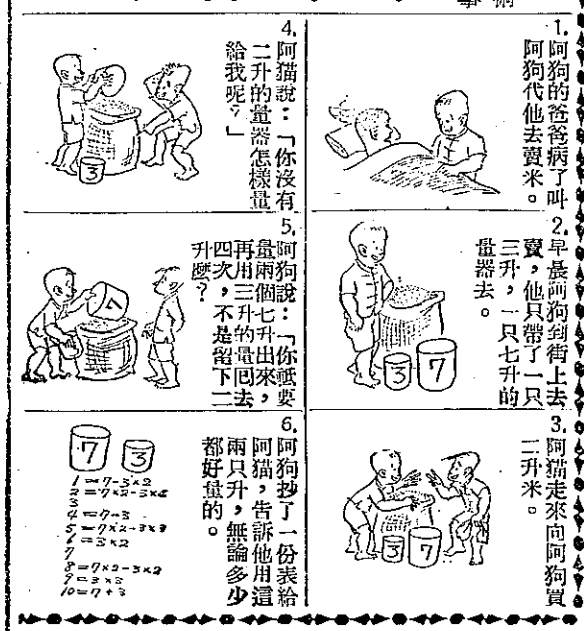

【詩歌】

新年頌

新年，新年，你帶來了無限的欣歡，播給每個孩童，拍拍手，哈哈笑，歡迎新年到。

× × × ×

新年，新年，你帶來了無限的力量，播給每個青年，志氣高揚，舉起反共的旗幟。

× × × ×

新年，新年，你帶來了無限的希望，播給每個國民，投向黑暗的大陸。

【兒歌】

新年到

新年到，花炮響，鑼鼓敲。哥哥忙着放花炮，姊姊忙着做元寶。小弟弟穿着新衣，小妹妹拿着年糕，一面講，一面跑。一面吃，一面跑。

新年的新希望

三多：豐年多，豐收多，建設多。

三少：憂愁少，害蟲少，災害少。

科學遊戲

茶杯吸水

材料：茶杯一只，圓盤一只，紙一片，火柴。

方法：圓盤內盛滿了一茶杯的水，再將紙片放在茶杯內燒着，在火未滅以前，將杯顛倒覆在水上，則茶杯將盤內之水完全吸入。

杯內空氣被火完全逐出，杯倒覆在水面上時，杯內仍是眞空，所以水便被吸入。

理由：

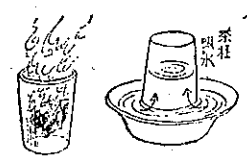

結果老師罰他站，並要即晚去向葉金枝當面道歉。

林震東說着竟哭了起來，他很懊悔地說：「葉媽媽，我……我是多麼斷愧呀！今晚，我來是預備向葉金枝道……歉。」

葉媽媽很奇怪地問：「你們都是很要好的同學，爲什麼說這種話呢？」

「金枝沒有告訴你嗎？」

「沒有呀！我完全不知道。」

林震東心中愈來愈覺不好受了，所以索性痛快地說出來吧！原來星期一的那天下午放學時，有幾個同學開玩笑說：「喂！林震東，你的牛勁只會向我們顯威，你敢去惹一下女孩子嗎？」當然他不服氣，就跑到前面追着女同學亂叫亂罵起來，什麼林阿美一些都不美」，「王高屏却只是塌鼻子」……這還不算，他知道葉金枝性善好欺，迫着她要替他背書包，引起男同學們拍掌大笑，林震東亦得意洋洋。當然女同學都氣不過，就把這件事告到老師那兒去，

他的頭髮說：「原來是這麼一些小事，好了，好了，金枝一定會原諒你的，只要能認錯改過，還算是一個乖孩子。」

金枝心中非常感動，不知應如何說好，她仍舊是怕羞似地低着頭說：「我早就原諒你了，否則我還不叫你的爸爸罰你嗎？」

「眞的嗎？我要謝謝你了。」林震東高興極了。

葉媽媽最後對他們說：「同學如兄妹，應相親相愛，互助合作，以後千萬不可如此鬧架了。」並拿出一盤點心來給他們吃。

從此林震東不但不欺侮葉金枝，就是對其他同學亦不再使牛勁了。

媽媽，你看，我的確太不對了，我眞是一條不懂事的蠻牛呀！金枝，你罵我吧！我一定接受的。」

葉媽媽很愉快地摸摸我一定接受的。」

林震東說着竟哭了起來，他很懊悔地說：「葉媽媽，我的確太不對了，我眞是一條不懂事的蠻牛呀！金枝，你罵我吧！我一定接受的。」

葉媽媽很愉快地摸摸他的頭髮說：「原來是這麼一些小事，好了，好了，金枝一定會原諒你的，只要能認錯改過，還算是一個乖孩子。」

金枝心中非常感動，不知應如何說好，她仍舊是怕羞似地低着頭說：「我早就原諒你了，否則我還不叫你的爸爸罰你嗎？」

「眞的嗎？我要謝謝你了。」林震東高興極了。

葉媽媽最後對他們說：「同學如兄妹，應相親相愛，互助合作，以後千萬不可如此鬧架了。」並拿出一盤點心來給他們吃。

從此林震東不但不欺侮葉金枝，就是對其他同學亦不再使牛勁了。

四健會四示範縣指導員簡介

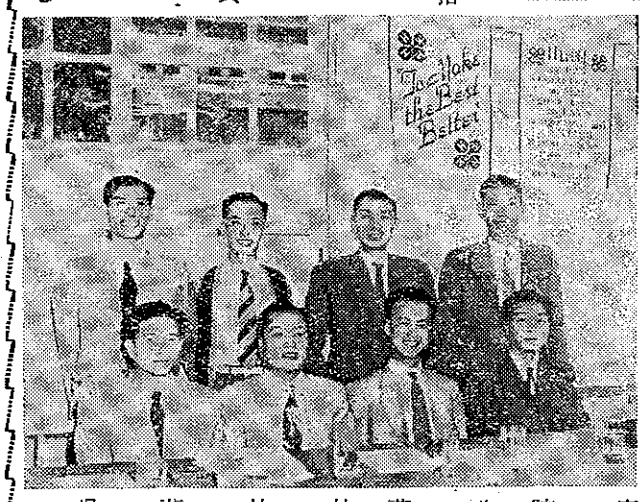

前排鄉鎮指導員：葉明櫻、林文焜、吳鴻慈、林曉鐘

後排縣指導員：朱玉霖、廖季清、葉蒲生、陳霖蒼

（自右至左）

廖季清—嘉義縣四健會指導員，歷任省立屏東、嘉義農校校長。

陳霖蒼—臺中縣四健會指導員，曾任省立屏東農校校長。

朱玉霖—桃園縣四健會指導員，歷任農林廳專員，花蓮經濟農場場長。

葉蒲生—宜蘭縣四健會指導員，曾任省立屏東農校教員。

林文焜—嘉義縣大林鎮四健會指導員，曾任大林鎮公所幹事。

林曉鐘—臺中縣霧峯鄉四健會指導員，曾任霧峯鄉農會幹事。

葉明櫻—桃園縣新屋鄉四健會指導員，曾任新屋鄉公所幹事。

吳鴻慈—宜蘭縣頭城鎮四健會指導員，曾任頭城鎮農會總幹事。

四健簡訊

大林鎮四健會成立大會點滴

一、十二月七日自由中國第一個農村青年四健會在大林鎮成立，這一個四健會在學的農村青年，在農復會主辦下，引動非常熱烈的情緒，起全大林鎮人民感覺到給他們未來農村主人翁知識與技術的訓練，至少和給他們肥料與土地一樣重要，故成立典禮特別舉行全鎮運動會，因爲國家的紀念，因爲有健全的身體才有健全的思想，亦大爲以資獎勵，體格，因爲有健全的思想，

二、來賓、會員、大會體操、跳舞表演（包括團員及運動員）約二千人，

外林鎮自動參觀的民衆除了大鄰近各鄉鎮民參觀的，並有大林鎮最熱鬧的天氣很好，

三、大林鎮六日天氣很好，人以上來參聽說臺灣光復後九千人，

這是大林鎮最熱鬧的天氣很好，

四、懷陽才露面，陰雨連綿，七日九時起，

一太切節目準時，進行，但八，

臨太重要，特命太陽神光，

會場地佈置整潔美觀，

會場秩序亦好，

大會在大林國校舉行，

四、大會在大林國校舉行，

會員一百四十人，

會員右銘「精益求精」四字，

會員左銘「五字上方爲四健會標幟，旁襯一四健會四字，

會員底邊爲四健會綠字，

會員綠色也。

會員帶有簡單徽章，

會員佩帶此項徽章，

會員帶有約爲一角銅幣大小，

會員帶有麥穗，

會員帶有心，

會員帶有以四健會標幟，

會員帶有麥穗，

會員帶有心，

會員帶有約爲一角銅幣大小，

會員帶有簡單徽章，

會員帶有此項徽章，

會員帶有佩示範鄉鎮及七所農校會員，

會員帶有佩示於會後一月內陸續發給各會員，

會員帶有佩示於會後一月內陸續發給各會員，

會員帶有佩示於會後一月內陸續發給各