我國經濟自立計劃

交美安全總署研究

四年內美援可逐漸減少

我國政府已向美國共同安全總署提出一項使臺灣經濟自立的四年計劃，並打算成立一個有效的機構，全權處理該四年計劃下的各項設計。在該計劃下我國將充份利用可用的資源和私人資金，發展農業生產和達成工業化，以求在民國四十二年到四十五年期間美援可逐漸減少。

共同安全總署認為這項計劃是很廣泛而現實的。安全總署長施幹克博士並指出：「中國政府及人民都已經表現出他們具有堅忍不拔的精神，以克服未來的各種困難。」

臺灣是自由中國的堡壘

自由世界的真實相繼而來

自由中國為自由世界之希望所寄，故邇來自由國家的軍政要人們，紛紛來臺訪問，僅在去年十一月中先後蒞臺者，除日本經濟考察團和菲律賓空軍訪問團外，有美國助理國務卿「艾里遜」，美國時代，生活和幸福雜誌發行人「亨利魯斯」等四十餘人。又十二月間來臺考察者有：美國共和黨「楊米頓，楊格，范眞德」等三議員，美著名作家，前駐俄、法大使「蒲立德」，美環球航空公司董事長「皮爾森」，美民主黨參議員「斯巴克曼」等人。「斯巴克曼」議員是參加此屆美國大選的民主黨提名副總統候選人，他在參院中任外交委員會，遠東小組委員會主席。

美國共和黨參議員希肯魯柏，十二月中旬曾來臺灣參觀並考察美國新聞處的各項工作。希氏對記者承認，美國用於美援方面的費用，如與蘇聯比起來實微乎其微。據他所知美國用於宣傳的經費，每年僅約一億元，而蘇聯則達十億美元。希氏於談到他來臺目的時說：「我來臺的主要目的是視察美國計劃的新開計劃推行的情形。這一次促進美國和共他國家間的合作與瞭解。這些國家和平與共同的世界的努力。」

美在臺時國機場與議員希肯魯柏合照訪問者迎歡影

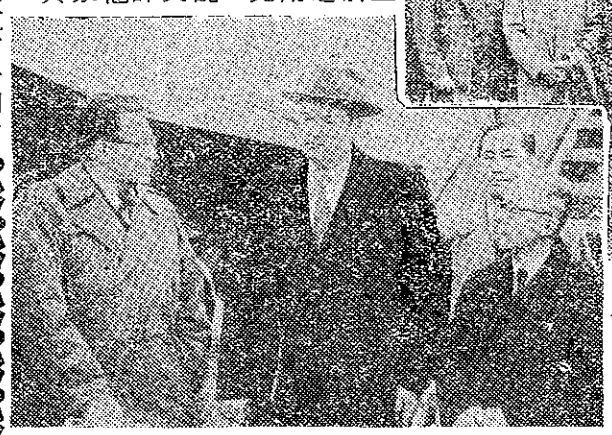

王秘書長世杰（右）與施幹克（左）在機場歡迎斯巴克曼議員

美國議員「希肯魯柏」蒞臺

—說明訪臺目的強調中美合作—

美國大選的民主黨提名副總統候選人，他在參院中任外交委員會，遠東小組委員會主席。

美國共和黨參議員希肯魯柏，十二月中旬曾來臺灣參觀並考察美國新聞處的各項工作。希氏對記者承認，美國用於美援方面的費用，如與蘇聯比起來實微乎其微。據他所知美國用於宣傳的經費，每年僅約一億元，而蘇聯則達十億美元。希氏於談到他來臺目的時說：「我來臺的主要目的是視察美國計劃的新開計劃推行的情形。這一次促進美國和共他國家間的合作與瞭解。這些國家和平與共同的世界的努力。」

他繼續說：「中美兩國的友誼有一個世紀以上的歷史，在這一段期間內，我們在東南亞有着最密切的合作，美國人民一向堅持中國的領土完整與獨立。不幸，我們看到共產主義的罪惡力量，正在竭力毀壞中美兩國人民間的連繫。在這種情形下，一個新聞計劃與對人民的奴役，它可以幫助兩國人民維持其傳統的友誼。我也是美國參議院新聞計劃特別委員會的一個份子，這委員會希望我此行能有助於發展一個更有效的新聞計劃。」

獸醫兼任他職

農廳通令禁止

兩三年來，經政府及農民共同努力結果，本省猪隻飼養頭數激增，已較日據時代增加百分之一百八十。因此，獸醫任務特別繁重，其工作優劣，影響農村經濟甚大。但各鄉鎮公所仍有少數獸醫兼辦其他事務，致影響畜牧獸醫業務通電各縣市政府，禁止獸醫兼任他職。

增設獸醫加強保護耕牛

徐慶鐘在畜產會致詞

一二次畜產第四十會工作檢討會於十二月十三日在高雄舉行。會議由農林廳長徐慶鐘親自主持，該廳畜牧科長及農復會畜產組長亨德博士等都參加。據徐廳長說：政府為保障農家飼養家畜，經濟上經有困難，也要每一鄉鎮增設一獸醫。他說：農林廳四十二年度預算減少百分之廿，因此，猪種改良工作將大為縮減，必要時，種猪繁殖工作將交人民自行負責。但繁殖及保護耕牛的工作，則必需加強。

農復會、糧食局選定

南縣為草袋工業示範區

臺南縣農民聽說農復會和糧食局已經選定該縣為復興本省草袋草繩工業的示範區後，非常興奮。本省所用的許多化學肥料都是散裝運來的，因此分發到各地方農會時需用很多的包裝袋。糧食局雖曾向日本訂購一部份，但仍是不夠用，必須利用舊袋包裝。農民領肥時只好自帶容器裝運，因此屢起糾紛。農復會和糧食局有鑒於此，乃經多次會商後決定採用低利貸款方式，購置編袋和打繩機械貸給農家應用，並先在臺南縣試辦，如果成績美滿，將來可大規模推行到他縣去。

編織草袋草繩是臺南縣農村的主要副業，日據時代已粗具規模，光復後因銷路不暢，草袋業幾乎陷於停頓，然草繩業仍可維持。兩年前新營鎮佃農陳權定競選縣議員時，即曾把復興臺南縣草袋草繩工業一事列為主要政見之一，由此可見草袋草繩業對該縣農村經濟的重要性了。

新營鎮角帶里李知高，是一位對編製草袋草繩最有經驗的農民。十一月中旬，他曾應該縣農會之請到臺北、桃園、員林等地參觀，以便調查各地農具工廠所製編袋機和打繩機的性能。據李知高試驗用的結果，員林興農農具廠所製造的打繩機，非常適用。縣農會為求修配便利，對該縣所用機械，決採統一原則，但是否即採用員林製，則尚未作最後決定。

第一艘國輪裝運美援物資

「海張」輪載大批磷礦石抵臺

國營招商局萬噸級巨輪「海張」號，上月自美國載來大批磷礦石，以供肥料公司製造過磷酸鈣之用。

「海張」輪是第一艘自美國載運美援物資來臺的我國輪船，於十二月十日正午駛抵高雄港。安全署、美援會、招商局、高雄港務局及肥料公司等五個機關，認為這件事意義重大，特於十一日下午在該輪上聯合舉行一個簡單而隆重的交接儀式，安全署供應官富來利，美援會代表吳志新，高雄市長謝掙強等約四十人參加。安全署和美援會並向高雄鋁廠訂購精美茶盤一批，分贈該輪船員，作為紀念。據船長馮樹屏說：該輪於十月廿六日離開美國，航行一個半月來臺，全體船員深知此次任務重大，故在裝運方面都極小心。馮船長又說：該輪此次能將美援物資成功的運來臺灣，不僅是該輪同仁的光榮，同時也是整個自由中國航業界的光榮。磷礦石是製造過磷酸鈣的原料，過磷酸鈣一向為本省農民所樂用。據彰化縣社頭鄉農民陳炳南說：過磷酸鈣有堅固稻莖的功用，用於在來種效果特別顯著。

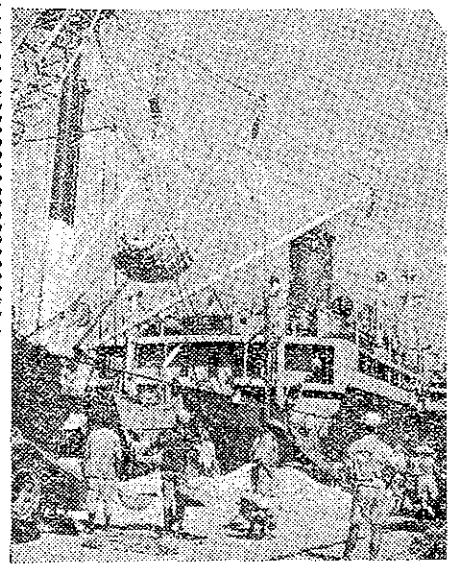

臺來礦石磷酸批大載運「海張」號輪國

糧食局於一百廿鄉鎮

設置示範田試用尿素

省糧食局已經選擇了一百廿個鄉鎮，各設立示範田一處，以研究尿素在本省作為稻作肥料使用的可能性。該局已向日本訂購尿素一千噸，以便於春季分配給各示範農戶應用。各示範農戶每戶除可得一百元的工資補助金外，成績優良者尚可得尿素獎品一包，計廿二點五公斤。尿素是一種白色的氮肥，功效約等於兩倍硫酸錏，但無酸性。（詳細請參閱本期農業生產篇）

肥料袋今後不再收回

一期作肥料應速往提領

全省農民配領肥料時最感不便的肥料袋問題，已由肥料小組決定今後不再收回，此項決定並經美援聯合委員會於十二月十七日正式通過。

據農復會肥料組某負責人透露：今後所有肥料雖均連袋分配，但包裝用麻袋仍有收回的必要，惟收回時糧食局將予以現金補償，農民如以完整紙袋送農會收購，亦甚歡迎。農復會和糧食局為顧全農民可及早施肥，第一期作所需肥料大部份已運到各地倉庫，望各農友儘速前往領取。

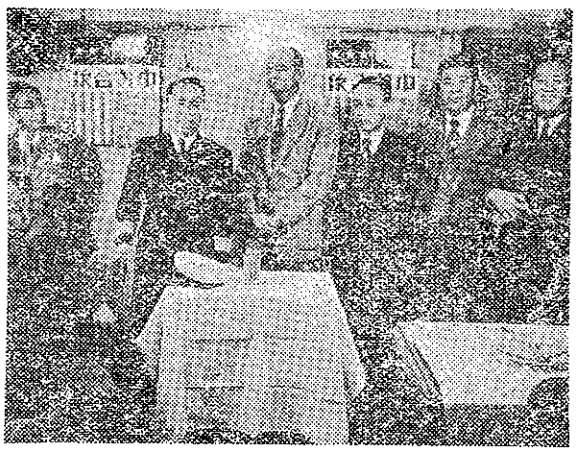

船長將磷礦石樣品一瓶交與安全署代表

漁民保險　年初實施

臺灣省漁民保險工作，經省社會處多方研究討論結果，已經籌備完成，預計今（四十二）年初即可開始實行。據說：第一批參加漁民保險的為宜蘭縣、基隆市、臺北縣、臺北市、臺南市、高雄縣、高雄市、屏東縣、澎湖縣等九單位。

這是省社會處繼舉辦勞工保險後的又一個安定社會的重要步驟。其目的是要改善漁民生活。

目錄

春到農村……胡漢綿攝……一
新年增刊……二—三
綜合新聞……四—五
我國經濟自立計劃　臺灣是自由中國的堡壘　南縣草袋工業示範區　增設獸醫加強保護耕牛　海張輪自美運磷礦石來臺　漁民保險年初實施　設置示範田試用尿素　世界動態　地方消息
農業生產……六—一二
最新的氮肥尿素肥料（附譯文）　稻苗腐敗病　怎樣認識你自己的土壤　肥料和稻熟病（附譯文）　優越的在來甘藍和採種法　殺蟲新藥富粒多　物價表　農業信箱
婦女家庭（附譯文）……一三—一四
孩子的撒謊　急救常識　談五穀
農村兒童……一五
胡適博士　道歉　故事　農村青年
讀者園地……一六
農村新年習俗談　給農友們的信