世界動態

艾森豪總統提名 雷德福上將繼任

美國參謀首長聯席議主席

美國艾森豪總統最近提名雷德福海軍上將，繼任布萊德雷爲美國參謀首長聯席會議主席，前美國遠東軍統帥李奇威爲陸軍參謀長，格倫瑟則繼李奇威現職爲北大西洋公約組織統帥。

五十七歲的雷德福將軍，自從一九四九年四月起，一直擔任美國太平洋艦隊總司令，力主對遠東共產主義採取强硬政策。去年五月，他曾來臺，參觀國軍訓練，並赴農村訪問，對國軍之强大，農村復興之迅速，極表讚佩。

美國德州舉行火鷄比賽會 最大者殺後淨重六八磅半

美國最大的火鷄

美國全國火鷄聯盟於今春在德薩斯州舉行年會時，其中一個最精彩的節目是大火鷄比賽會。在大會召開之前，德州州長薛維斯即發出公函向其他各州州長挑戰，請提出一隻最大的火鷄，和德州所提出者比看。接受挑戰的共有十二州，但只有加利福尼亞州長華倫敢自信他所提出的火鷄是美國最大的一隻。經公開評量結果，這隻加州火鷄體重雖達五十二磅半，但與德州者比起來，還是差得遠。德州農民湯賓漢所飼的一隻大火鷄，殺後淨重六十八磅半，全場觀衆爲之驚奇不已。其他各州參加競賽的火鷄，體重都不算小，計俄勒岡州五十磅，伊阿華四十九磅半，米蘇里四十九磅半，美尼蘇達四十七磅半，康湟蒂克四十四，賓西法尼亞四十四，堪薩斯四十，阿拉巴漢三十四，尼布拉斯加三十七磅半，衞明州三十七磅半，路易士安娜三十三磅。（每磅等於〇、七六臺斤）

匪區蠶絲外銷問題嚴重 只重產量不顧品質

匪區的蠶絲工業，在朱毛匪幹的官僚作風影響下，已一蹶不振。據朱毛匪幫所控制的天津大公報報導，華東各省，朱毛「國」營蠶絲工廠的製品，品質窳劣，外銷已發生嚴重問題。按絲製品在我國出口上向佔重要地位。該報繼稱：自今年正月至三月為止，呈送到上海商品檢驗局檢驗的生絲，其中有四分之一以上不合標準。該報認為大陸上蠶絲業的沒落是匪幹官僚作風和只重產量不顧品質的增產結果。

德國一科學家 育成古馬 古牛

現代牛的祖先

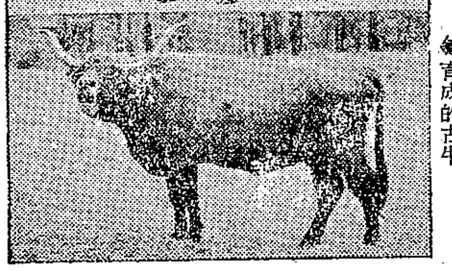

育成的古牛

現代的馬匹都是由古代馬匹進化來的，但德國慕尼黑動物園的一位研究實驗遺傳學的學者卻能利用現代的馬匹，以「反」進化的方法，育出一種與石器時代相似的野馬品種。石器時代距今已有一萬五千年。

這位德國科學家名海滋黑克，他在一九二八年時卽存一種理想，欲使一些現代的馬匹酷肖古代野馬的形像，經三十年來苦心研究古代野馬的骨格和圖畫，再用亞洲野馬和冰島的馴馬多次交配，始獲成功，現在已育成十七隻。所育成的古馬鼻似麋鹿，腿帶花紋，與一萬五千年以前的野馬一模一致。海克的成就，不僅在馬匹方面，此外並育出一羣古牛。這種古牛是現代牛的祖先，自一六二七年起已經絕種。

地方消息

農會組肥料搬運隊 農民對此無不擁護

員山鄉：該鄉交通困難，肥料運輸不便，鄉農會為求農民及時施肥並節省搬運勞力起見，特組織肥料搬運隊。該隊以農事小組為單位，每隊配置手拉車六輛至八輛，全鄉計百餘輛。農民對此無不擁護。如能行之成功，預計全縣各鄉鎮均將倣效。

拔稗競賽開始實施 兩臺斤送獎券一張

大甲鎮：拔稗去僞競賽，已於五月十五日起開始實施。這個計劃是大甲鎮公所和農會合辦的，凡農民拔得稗藁每兩臺斤即賠送獎券一張及價值一角之商品。該會等已印就獎券一萬張。開獎之日尚未決定，屆時當請各組長及地方人士參加。中獎者一等可得獎金新臺幣二百元。

小麥增產競賽結果 張家兄弟分別獲獎

大雅鄉：本省栽培小麥最多的是臺中縣大雅鄉，而該鄉張深城張深淵兄弟的生產成績歷年又皆為該鄉之冠。大雅鄉四一｜四二年度小麥增產競賽成績已經評定，張深城及其弟深淵又分別獲得特等與一等的榮譽。由於氣候失調，亦銹病蔓延，今年的小麥收成雖不如前，張深城的甲當產量仍達三千九百公斤以上。記者在一個偶然的機會中與張家兄弟談到小麥增產問題，呈告下列數點：一、應普遍採納農林改良場所倡導的改良耕種法，亦卽條播法。據說條播法有幾個優點，㊀通風好，㊁排水好，㊂除草容易，㊃防治病蟲害利便。二、氰氮化鈣不可用的過多。張先生說，氰氮化鈣雖是一種好肥料，但如使用過多，麥苗發育茂盛，可能影響通風和苗株對病蟲害的抵抗力。據他們的經驗，氰氮化鈣的用量以甲當一百五十公斤為最適當，但堆肥的使用量則愈多愈好。三、如播種小麥必須及早決定計劃，以免延誤稻作的播種時期。他們認為中部小麥的播種時期，應以新曆十月廿二日至十一月五日為宜。如欲播種小麥，在第一期作收成後卽應計劃第二期作應用的品種，否則將會影響稻作，而失去栽培小麥的意義。

今春小麥發生赤銹病張深淵（左）偕農會指導課長陳溪泉研究防治方法

氰氮化鈣用法不當 禾苗乾枯像稻熱病

淸水鎮：有稻田四甲，禾苗突乾枯，農民疑為稻熱病，已用谷仁樂生防治蔓延中。據說發生的原因可能有兩個：一、天氣寒暑失常，致生稻熱病，二、使用石灰窒素太多或使用方法不當。據農會主辦農業指導工作的人員調查，這些田地的所有人，均未曾參加該會於今年三月所召開的施肥講習會，因而對氰氮化鈣的使用方法，不甚明瞭，致有這種不應有的損失。

利用烏肥毒殺蚯蚓 人民痛苦獲得解救

內埔鄉：二十年來飽受蚯蚓災害所困擾的內埔鄉民，在農復會和農林廳的協助下，卽可獲得解救。內埔鄉屬於臺中縣，土地肥沃，一般土地均為第二等則，但因為蚯蚓為害，普通收成每甲均不超過三千臺斤。蚯蚓是一種益蟲，但內埔鄉的蚯蚓與普通所見者略有不同：長如尺，體如指，色黃透明，切斷後有大量液體流出。在繁殖最多的地方，每立方公尺可有一百八十條之多。這種怪物在水田中鑽空掘洞，使灌溉用水增加十倍以上，寶貴的肥料亦多為之流失。日據時代雖曾研究防治對策，但未成功。近經臺中區農林改良場苦心研究，乃獲美滿結果。該場用大量氰氮化鈣撒佈防治，效果顯著。去年在內埔鄉曾設示範田十公頃，凡用氰氮化鈣防治過的田地，蚯蚓十九皆被毒斃，因而稻谷收量大為提高，平均達六千臺斤以上。該鄉受害田地約有兩百餘甲，如以每甲一千二百公斤計算，全面防治計需氰氮化鈣三百公噸。農復會和農林廳已允撥助一百公噸，其餘部份須由受益農民籌措，但該鄉連年欠收，一般農民是否能夠負擔尚有問題。聞內埔鄉公所已呈請糧食局按照肥料換谷辦法予以貸放，以便六月起能普遍使用。

李雲澤育成新品種 農會補助大量推廣

草屯鎮：該鎮篤農家李雲澤熱心研究農業，久為地方人士敬佩，他最近育成一種水稻新品種，所產稻谷收量多，品質好，獲得全鎮農民的一致好評。該鎮一般所用的在來稻品種原來只有兩個，一為亦亮，一為烏尖。亦亮的生產量極多，但煮成飯後滋味不佳，故不受歡迎。烏尖的滋味雖然很理想，但因產量太少，生產上頗不經濟。李雲澤見此乃潛心研究，設法改良。他將這兩種品種交配後育成一新品種，不但具有亦亮和烏尖的優點，而且第二期作也可以播種。鎮農會以李雲澤此項成就，裨益地方甚大，已設法予以補助，並決定自明年起大量推廣。

王文結談豐收原因 米價高漲鼓勵工作

潭子鄉：在米價高漲聲中，臺中縣無際的稻田，已呈現一片片的金光。臺中縣是本省最大的糧食產區，素有本省米倉之稱，去年產量達一億公斤以上。綠而帶黃的秧苗現已開始結實，六月下旬即可普遍收割。據潭子鄉七十三歲的老農王文結對記者說：臺中縣今年的糧食收成比去年還要好，其中原因有二：一、風調雨順，二、農民工作認眞。他說：一般農民都沒有米糧出賣，他們也同樣的怕米價漲，但米價高漲却不失為對農民工作的一個有效的刺激和鼓勵，米價漲後他們工作的更為努力，除草倍加認眞，努力的工作就是增產的最大保證。

設立苗圃繁殖樹苗 預計繁殖六七萬株

東勢鎮：東勢地區四周多山，對造林有迫切需要。鎮農會今春曾以每株四分價格購置相思樹苗三十萬株，以半價分配給該鎮農民栽植，頗受歡迎。該會為求明春擴大分配計，今年特設置苗圃一處，預計可繁植樹苗六十萬株，以備明春分配。

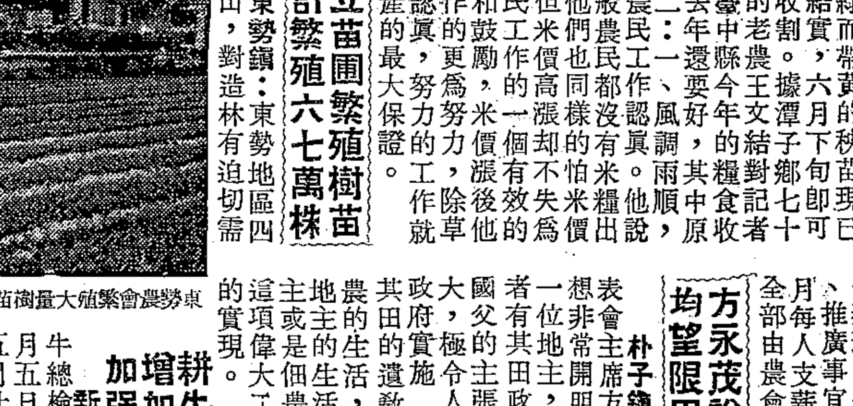

東勢農會繁殖大量樹苗以備明春配給農民造林

在各農事小組設置辦事員後收效顯著

臺中市南屯區：區農會，自去年八月試行在各農事小組設置辦事員以來，收效顯著。該會計有十二個小組，由於小組長都是無給職，在業務推行上不免有疏忽怠慢之處。農會有鑒於此，乃自去年八月起於每一小組設置辦事員一名，專門協助小組長辦理宣傳、指導、配售、推廣事宜。各辦事員每月每人支薪俸一百廿元，全部由農會預算裡支付。

方永茂說地主佃農均望限田早日實現

朴子鎮：本鎮民代表會主席方永茂是一位思想非常開明的人。他雖是一位地主，却衷心擁護耕者有其田政策。他說這是國父的主張，其眼光之遠大，極令人欽佩，而今天政府實施國父的耕者有其田的遺教，不但顧及佃農的生活，同時還考慮到地主的生活，故無論是地主或是佃農，都無不希望這項偉大工作能早日順利的實現。

耕牛頭數顯然增加 希望繼續加強保護

新營鎮：本鎮耕牛總檢查工作，自五月五日開始後，已於五月廿日完成。檢查工作是由本鎮獸醫陳國雄、曾二五及助理員洪火上會同縣府獸醫執行的。據一飼戶對檢查人員說：自從政府設立牛籍以來，耕牛頭數顯然已經增加，該鎮最近所產牛仔，已很少賣出。他希望政府對保護耕牛的工作能繼續加強。