綜合新聞

國慶日 總統書告全國軍民

加强反攻力量 厚植經濟基礎

總統於四十二年双十節發表告全國同胞書（全文請閱十月十日各日報），指出俄帝傀儡朱毛現在正都走上了他的內外交迫末日將至的死路。總統昭示我們：「今後更須在軍事上加强反攻的力量，準備給大陸奸匪朱毛以致命的打擊之外，還要我們大家上下一致，全心全力，來推行「四年經濟建設」的計劃，以厚植我們經濟基礎，使我們臺灣能如期的完成民生主義整個的設施，並且要從速籌開反共救國會議，以擴大我們海內海外同胞的意志與民族力量的大團結

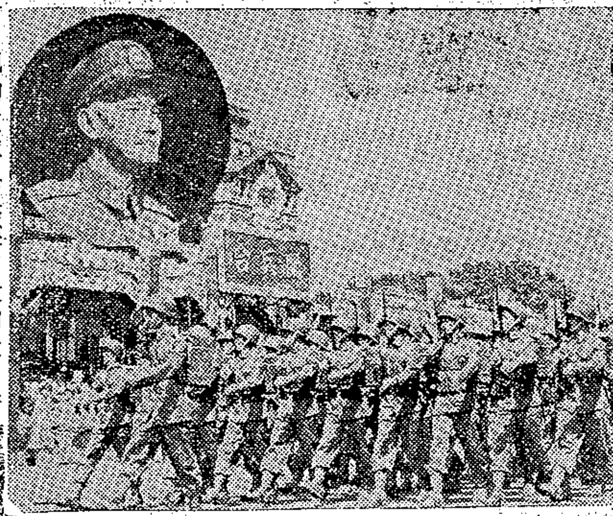

步伐整齊的陸軍行列經過閱兵台

本社遷移新社址 下期起改用裝訂本

豐年佳訊

本刊將以新的姿態與讀者見面，因為多數讀者的要求，我們決自十一月一日出版之第三卷第二十一期起改為十六開裝訂本，每月一日、十六日照常發行兩次，內容力求充實，材料將更豐富除換用較小字體（新五號）增加字數外，並將添設農村服務欄篇幅為農友解答實際技術問題，封面亦改用上等紙張彩色印刷，設計美觀，編排新穎，尤便於攜帶，收藏與參考（價格及訂閱手續照舊），盼各位農友踴躍訂閱，如有函件，請寄交臺北市第二十九號郵政信箱，或臺北市重慶南路一段七十五號二樓本社新址（電話二四六一七）。

「怎樣製造堆肥」五萬冊 分贈堆肥講習會人員

為使全省農民個個明瞭製造堆肥的方法及其對農業增產之重要性，全省各鄉鎮村里均將於本（十）月下旬舉辦堆肥製造講習會。農復會並已撥款由農林廳編印「怎樣製造堆肥」小冊一種，現已印就五萬本，將免費贈送各參加講習人員閱讀。

海岸防風林重建計劃 沿海各縣將積極進行

臺省明年度海岸防風林重建計劃，在政府督促下，刻正由沿海各縣政府積極籌備中。由於今年內颱風屢次襲臺，本省各地防風林損失甚鉅。預料明年度此項造林工作將更積極進行。臺省海岸防風林在日據末期曾遭大量破壞。光復後由於無知鄉民濫伐結果，損壞情形更趨嚴重。每逢暴風季節，沿海砂石隨風吹入，良田沃野，遭淹沒者不知幾凡，影響農業生產至鉅。此項海岸林木之重建工作，近數年來悉由地方政府及人民之努力與農復會合作舉辦，推行以來，成效顯著，對海岸一帶農民生活之安全及農業增產貢獻極大。

省垣萬衆歡騰 熱烈慶祝國慶

四十二年度双十節，使全國同胞對未來充滿了希望與信心。上午閱兵大典舉行時，參觀者的浪潮，阻塞了大街小巷，往日平和的臺北市，頓時成為瘋狂世界。戰士們的齊一步伐，加深了全國同胞對共匪的恨，市民的熱烈歡呼，瘋狂了戰士們對　領袖的擁護和生擒朱毛奸匪的決心，處處表現出反攻前夕軍民的歡悅和力量。二十萬市民於是日下午齊集總統府前舉行慶祝大會，中央及地方政府官員，各國使節，及甫自韓國投到祖國懷抱的反共義士等數百人，都參加了這個盛典。大會由省政府俞主席主持。蔡斯團長在大會上以美援武器援與我國戰士，以作為繼續援助我國抗共的象徵。　總統夫婦於大會結束前出現於總統府的陽臺上，市民歡呼之聲，響澈雲霄，歷時三分鐘之久。

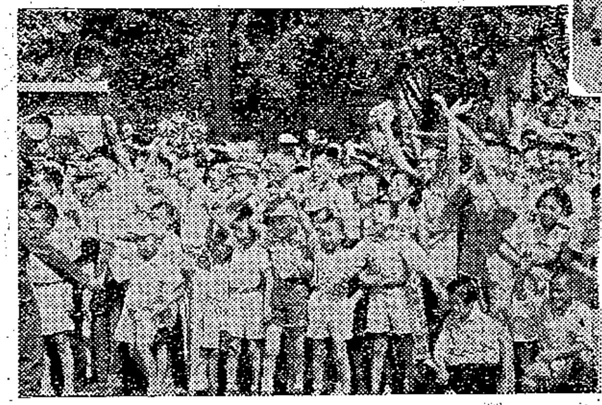

總統經過時民衆夾道歡呼

農廳補助農民 設置混凝土晒場

全省五十六處千二百坪

農林廳在本年度計劃補助農民設置混凝土晒場五十六處，共一、二〇〇坪，計新竹縣四處八〇坪，苗栗縣六處一二〇坪，臺中縣四處八〇坪，彰化縣七處一四〇坪，南投縣二處四〇坪，雲林縣三處六〇坪，嘉義縣十七處三四〇坪，臺南縣六處一二〇坪，臺南市二處四〇坪，高雄市一處一〇坪，臺東縣二處四〇坪，花蓮縣二處四〇坪，設置之工程統限於本年十月底前完成。凡經營蓬萊種原種田或在來種第一次繁殖田之農戶忠實可靠過去工作成續優良，願繼續良種繁殖工作五年以上，而現無混凝土晒場（包括柏油或紅磚晒場）者，均可申請補助。

竹北受害水稻全部復甦 推派代表來北獻旗致謝

竹北鄉第二期作水稻月前發生嚴重之一黑椿象蟲害，幸蒙農復會及農林廳各機關派員協助並補助藥劑防治，始未造成巨災。現受害水稻已全部復甦，豐收已可確保，鄉民對政府之協助，無不衷心感激，特於九月廿八日推派鄉長陳火爐率領鄉民代表會主席等十餘人，來臺北向有關機關首長及有功人員獻旗致謝。

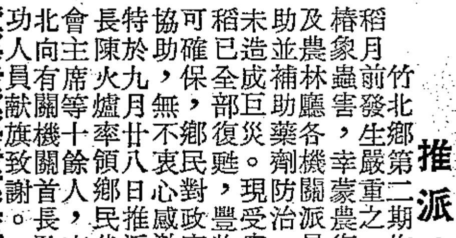

戴維斯委員代表農復會接受竹北鄉獻旗

赴日手工業考察團返臺 日手工藝界對外宣傳週到

臺省手工業及農產品運銷日本考察團一行十一人，已有八人於双十節前考察完成返臺。該團是由農復會農業經濟組組長詹森和該組專家莊維藩陪同前往的，參加團員均為本省手工藝專家或與農產品運銷業務有直接關係的機關代表。各歸來人員對日本產品運銷及介紹工作辦理之完善，同聲稱讚，並認為可做本省發展手工業的參考。據說：在日本農產品運銷都是由個人辦理，因此迅速而有效。宣傳和介紹工作也非常週到，例如：在神戶海關內設有一個規模宏大的貿易館，附近各出產手工藝品的縣份都在那裡關有專室，陳列各該縣產品，並派遣專人負責聯絡及介紹事宜，使貿易商得到很多便利。

甜橙苗木大量配售 訂立推廣辦法四項

本省園藝產物以柑桔為著，惜生產季節過於短促，在每年七八個月之中斷期間，舶來甜橙（花旗桔）卽充斥市場，售價復高，柑農紛向農復會洽請供應甜橙苗木，在本省試種。農復會於四十年秋季起會選取優良母木，加以繁殖，四十二年春將合格苗木二萬餘株配售，惟柑農申請株數十倍於此，向隅者極多，茲定於明年一月將四十一年秋季所繁殖之苗木大量配售，俾符推廣之旨，並訂立推廣辦法，對於：①品種及規格，②對象及苗價，③數量，④程序，均有規定。各地農友農林場所或學校如需要甜橙苗木，應自本年十月一日起至十月卅一日止向農復會委託地區先行辦理申購苗木登記手續，各地區指定接洽處計陽明山區為陽明山管理局或士林園藝所，新竹區為新竹苗栗縣政府或新竹青果運銷合作社，臺中區為臺中彰化縣政府或臺中青果合作社，花蓮區為花蓮縣政府或青果合作社，臺東區為臺東縣政府或臺東農林改良場，宜蘭區為宜蘭縣政府或宜蘭農校。詳細規定請閱本刊第十九期第六頁「農復會推廣優良甜橙苗木辦法」。

省農會計劃復興瓊麻栽培 展東各鄉鎮農會負責執行

省農會刻擬定計劃，以復興屏東縣特產之瓊麻栽培。這個計劃共分三部份，分由省農會屏東縣農會及屏東縣各鄉鎮農會負責執行。鄉鎮農會負責生產技術指導及缺株補植，縣農會負責籌設加工廠及剝皮機貸放事宜，至於外銷及收購資金之籌措，則由省農會辦理。

大豐貿易行農藥部 批發兼零售

臺北市寧夏路二三號：電話二四一六一一號
臺灣劃撥(振替貯金)第六〇七九號

臺灣農林業的救星！

增加生產・促進生長
提高品質・節省人力

◆小麥、樹木、蔬菜等的播種時，請用：「綠多旺」(ルートン)(另稱：根多旺) Rootone

◆菸葉、樹木、蔬菜等的移植時，請用：「土蘭師扶朗多旺」(トランスプラントン)(另稱：移植多旺) Transplantone

◆小麥的除草時，請用：除草劑2・4—D「石原」

※關於各種植物生長荷爾蒙劑及除草劑等使用法，請向貴地鎮公所農會或菸葉耕種改進社查詢並請從速訂購使用。

特訊

△本行此次蒙臺中區農林改良場贊助，訂於十一月十四日下午二時起，在該場舉行第二屆植物荷爾蒙劑及除草劑觀摩會，敬請蒞臨指教為禱。

△本行設有植物荷爾蒙詢問處，歡迎光臨指教或函詢。

△主要農作物之植物荷爾蒙劑增收法，實驗報告及其他說明書，函索即寄。

★台北中農化工廠★

廠　址：臺北縣景美鎮萬隆里八十號
通訊處：臺北市南陽街34號中國農業供銷公司

專製各種農用藥劑

1「蟲牌」混合魚藤精乳劑　數種最新殺蟲藥劑調配合成　兼有市上一切農藥殺蟲功效

2「蟲牌」魚藤精乳劑　牌子最老　品質最好

3「蟲牌」中性展濕劑　可與一切藥劑混合使用　改良理化性能增加毒效

4「蟲牌」白蟻藥　專殺白蟻　兼除病菌　防蟲防腐　毒效持久　請參閱前期豐年「白蟻防除法」

5「蟲牌」石灰硫黃合劑　專殺果樹介殼蟲　兼除果樹病菌類