除。大棉鈴仍可曝晒，使裂開，收得次級籽棉。

（6）**整理棉枝**　災害嚴重的棉田，恢復生長後，下部常萌發很多側芽。這時必需整理棉枝。方法請看上一期本刊第二十四頁。這方法，需在土壤保有水分，或可灌漑及間作甘蔗的棉田使用。在旱季容易乾旱的棉田，或影響後作的棉田，不必採用。

（7）**灌漑**　災後恢復生長期間，如天氣乾旱時，應該灌漑。

（8）**防治病蟲**　災後容易發生病蟲害，應注意噴藥防治。尤其，要病蟲兼顧。噴射稀釋四百至五百倍「安特靈」防治浮塵子班金鋼鑽。加〇·一％DDT防治紅鈴蟲，稀釋一千倍的「克羅米」或五百倍「馬拉松」防治紅蜘蛛。棉角班病、黑化病等，可噴「谷樂生」一千倍液或水銀波爾多四百倍液，或水銀乳劑一千五百倍液防治。白粉病（白黴病）可用「可利生」一千倍液，混於治蟲藥劑同時使用。噴藥應澈底週到。

我做了耕耘機義務指導員

臺北縣新莊鎮　王城

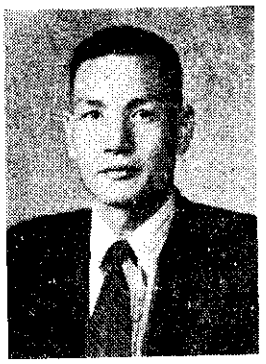

（王城農友）

我住在臺北縣新莊鎮營盤四號，在新莊圳傍邊。我耕有一·八公頃水田。在家裡，養有肉猪十頭。

我家的勞力，除了本人及兩個正在念中學的孩子外，本來還雇有一長工，養有一頭牛。爲了雇用這一長工，每年要費穀子二十五石。養一頭牛，不管工作不工作，時常要有一個人去伺候牠。但自四十六年底，買了臺中某廠出品的五匹馬力牽引兼驅動式耕耘機後，我就賣掉了牛。長工也不雇了。用耕耘機犁田，一公頃約需兩天。碎土、耙平，也要兩天。工作速度，約爲牛工的兩倍。除了犁自己的田以外，我還代人家整地。每一期約給別人代耕三公頃，每公頃收工資三百六十公斤穀子。

此外，我還加掛拖車來搬運農作物、水肥、農具、種子等。有時候也代隔壁農友代拖貨物，收一點運費。新莊圳的圳水，時多時少，所以，我買了一部三吋口徑的小抽水機，當新莊圳的水位低下時，就用耕耘機帶動抽水機，灌漑自己的田。

我是此地第一個購用耕耘機的。因爲使用結果良好，附近現在有很多人也跟着購買，而我也就被農會指定爲耕耘機義務指導員了。（清天代寫）

，看好（較）克長留毛頭④
，（惰懶）彈辨無作工響影
，（頭梳鏡照常常）看定笑鏡提梳樽
。（人的閑好手游）官狗黑婆一成變

，短剪若毛頭民農⑤
，洗好直汗流土拌
，多得做作工鬆輕
。（多）加較定產生（力努）力骨

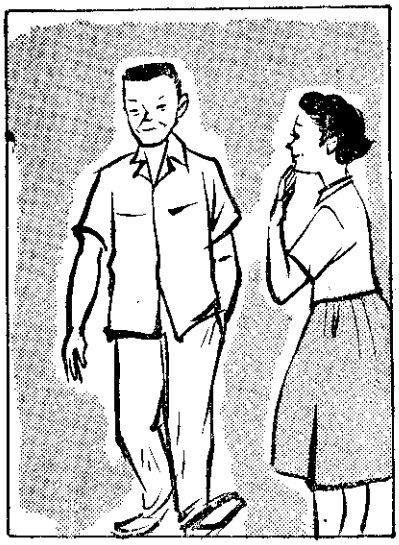

，頭角四·頭平·分五⑥
，到剃有家大民農
，（笑人怕要不）猴像親講人鶯色
。（看好）投緣眞講看（人女）某查