急性輸卵管炎

康　群

王大嫂這兩天突然病了，下腹部痛得越來越厲害；又有些發熱，白帶比平常格外多。她支持不了，只得去請有名的婦產科專家馮大夫診斷，經她仔細檢查後，知道她患的是「急性輸卵管炎」，需要住院療養才能好。

王大嫂被送到醫院去後，每天都是馮大夫替她細心治療，打針吃藥，果然不到兩星期就痊癒出院了。事後，王大嫂爲了向馮大夫道謝，夫婦倆一同去拜望馮大夫，並且探聽有關急性輸卵管炎的病症。

「你們想知道這問題也好！」馮大夫笑着道：「它引起的原因，多半是淋病菌傳染到子宮內膜，再傳入輸卵管。或由子宮內壁的淋巴管蔓延而來，或由腹膜及其附近的組織蔓延而起，普通以淋球菌，葡萄球菌及鏈球菌爲最多，所以它的發生，非常複雜。」

王大哥又問道：「發病時，除了腹痛外，還有其他現象嗎？」

「病發了，下腹就發生劇痛，病者站着或活動一下，還要痛得利害，並有中等度的長期性發熱，白帶增多（時或出血）。同時多發生在行經後的幾天內，下腹壓痛劇烈，不久全下腹部有壓痛，腹壁緊張，幾乎別人摸都摸不得（拒絕觸診）。如果檢查陰道下部或雙手檢查子宮體，都有劇烈的疼痛。」馮大夫說到這兒，王大嫂連忙點頭，似乎心有餘悸。

「要怎樣治呀！」王大哥又接着問，並想一探究竟。

「這種病，如果不仔細診查，是不容易診斷得出的，因爲類似這樣的病情很多，所以要很仔細才好。

它的治療，除不得已時施行手術外，其他大多是使患者安靜的休養，冲洗陰道，用冷或熱敷法，或用鎮靜的藥止痛。一位好的婦科醫師，會給你適當的治療的。一般說來，這不算很難治的病症。」

她們正談着時，阿英拿了一些茶點來給大家吃，跟着王大嫂也想起來問：「輸卵管炎是不是還有慢性的？」

「有的！」馮大夫邊吃邊喝的說：「慢性的是由急性輾轉不治而起。它的症狀，就是背痛，盆腔部作痛，在做事或走路時還要厲害，下腹部兩側也有壓痛的感覺，月經障碍，痛經，行經期加長，病者無力，體重減輕，因此連家常操作，也感到吃力。同時有白帶，子宮內膜炎等症，所以是一個很討厭的病。它的治療，多半同急性相似。特別治療時，可行手術，清除病根，以免後患，否則痛苦就不堪想像了。」

她又圓滿的答復了這個問題。

講到這兒，時候已經不早了，夫婦倆拜謝了馮大夫，很輕鬆地回家。

新年新裙

—馮鏡淳—

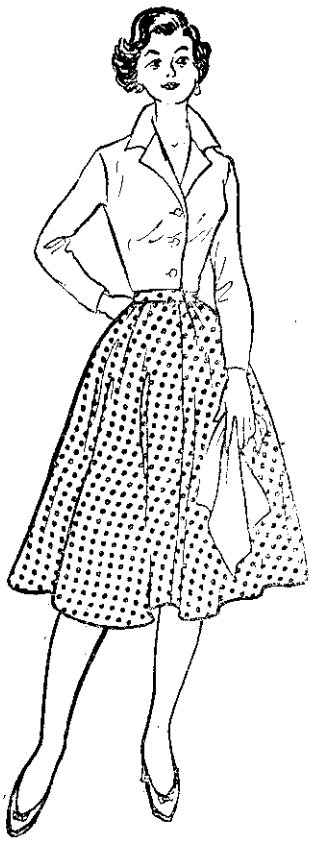

材料：目下流行的黑白交織成深灰或淺黑色的本省產毛織品或人造棉，如布幅够寬的話，用量約裙長的兩倍加十五公分，黑色鈕扣一個，長二十公分拉鍊一條。

製圖：用基本型製圖。

縫法：①前後裙之兩側縫合。左脇下留二十公分釘拉鍊。②拉鍊釘好，裙腰與裙布縫合。③下擺二折縫好。④裙腰鎖鈕孔，鈕扣釘好即成。

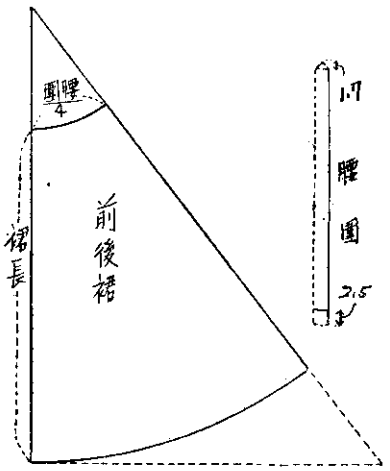

本社繼續贈送

「豐年手册」啓事

本刊在新年已附贈「豐年手册」給每一位全年及半年訂戶。現在應讀者們來信請求，對於今後訂購本刊的新訂戶，仍繼續贈送「豐年手册」，贈完爲止。

請讀者們從速介紹朋友們訂閱，未續訂的讀者請即續訂，以免失去良好機會。