柑桔園間作三國大豆

——彰化縣溪湖鎮　楊瑞勤——

我在民國四十七年的七月間，利用栽植一年半的柑桔園行間間栽三國大豆。下面是我的間作經過：

播種　民國四十七年七月十日(即大暑前)播種。點播，每穴二粒，共用種子二公斤二公兩。

距柑桔九十公分，以行距五十公分，株距二十五公分下播。播種後覆蓋腐熟堆肥。

施肥　因爲柑桔園土壤肥沃，除施用二十二公斤的過磷酸鈣外，沒有再施用其他肥料。

管理　因柑桔園地勢較高，播種後第七日，子芽發出後，在夜間施行灌水一次。以後因遇雨期，沒有再灌過水。遇大雨時要注意排水。

中耕培土　在乾燥期需要中耕除草，以防水分蒸發。在生長初期（七月三十日）實施第一次除草及淺中耕培土。八月十五日行第二次的中耕除草及培土。

補植　在七月二十七、二十八兩日，即幼苗生長到十公分時舉行補植。

病蟲害防治　在播種後六十天發現大豆的葉片呈褐黃色（如火燒狀），經農會指導員說明是露菌病，我隨即向農會購買「大生」粉一磅，加添少許展着劑噴射。以後每隔十五天連續噴射二次，效果很好。

爲防治大豆潛莖蠅及潛蛀心蠅，在播種後二十天噴射八百倍「安特靈」液。以後每隔十五天噴射一次，共噴射三次。第四次噴藥因已迫近收穫，改用一千五百倍「馬拉松」。

收穫　十一月十二日收穫，共計採收二百三十公斤。

柑桔園間作三國大豆，避免了柑園表土的曝露，保持土壤中的水份，節省柑桔園的除草工作，同時還收穫了二百餘公斤豆子，眞是一舉數得。所以我希望農友們，您如有定植一至三年的柑桔園時，不妨照我的經驗一試，必定將有更好的收益。

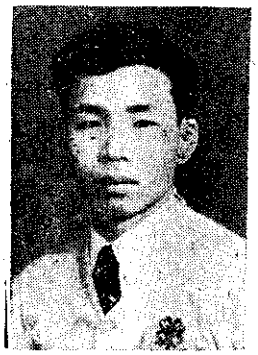

楊瑞勤農友

中農化工廠出品

農藥成份標準
保證品質優良

巴拉松乳劑　PM乳劑

19.5% 安特靈乳劑　馬拉松乳劑

大生 七十八 二十二 粉劑　魚藤精 馬拉松 混合乳劑

總公司：台北市南陽街廿一號　電話三一六六〇　工廠台北縣景美鎮萬隆里

經銷處

①臺北市永昌街二號　蓬萊農產行
②臺北市漢口街一段廿三號　大豐農藥公司
③桃園縣新屋鄉新生村　建德碾米廠
④桃園縣龍潭鄉龍元路廿五號　東興農產行
⑤新竹市東門街七十三號　大豐行
⑥苗栗鎮勝利里七十一號　榮發行
⑦豐原鎮田心里中山路十號之三四　資豐年供應行
⑧臺中縣霧峯鄉中正路二七四號　正豐農藥行
⑨臺中市中區興中街八八號　國泰農藥行
⑩南投縣竹山鎮雲林里雲林路五十號　新進商行
⑪南投縣南投鎮民族路一一三號　泰生保畜堂
⑫雲林縣虎尾鎮光復路四八號　惠豐農業資材行
⑬嘉義縣義竹鄉六桂村三鄰一九九號　年豐農藥行
⑭嘉義市中正路三一五號　益豐農產行
⑮嘉義縣民雄鄉中樂村民生路廿一號　瑞芳種子行
⑯臺南市公園路一七三號　蓬萊農業資材行
⑰屏東市民生路八十六號　和豐碾米廠
⑱臺東鎮中華路二一九號　豐榮農藥行
⑲花蓮市博愛街一一八號　邱協成種子行