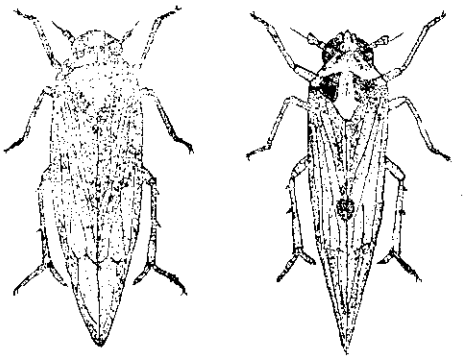

注意防治稻飛虱！

煥

本省已發現爲害水稻的飛蟲有十多種，其中以褐飛蟲、白背飛蟲、斑飛蟲，及裏比飛蟲四種較爲重要，尤以前兩種會在本省造成嚴重災害，應提高警覺。

稻飛蟲在高溫乾燥季節，繁殖特別迅速其密度隨各世代累積而增多，往往在第二期作後期，即颱風季節過後的乾燥期，正是水稻抽穗至齊穗期發生最多。初孵化的稻飛蟲（幼蟲）常羣集水稻基部吸取養液，並脫白色皮附於稻莖上，其排泄物能引起煤病。

至水稻乳熟期，蟲口密度逐漸增多，幾日間即可致稻莖枯萎而倒伏；在發生嚴重地區，每株稻上，有數百至數千隻羣集爲害，並在幾日間變成焦野一片，防治已太遲，農友們最好在颱風過後之乾燥期，應隨時到田間檢查水稻基部，如發現部份稻莖有飛蟲稚蟲（未長翅膀，或剛長出者）爲害，即應施藥防治。下列藥劑，可任採用一種施用。

（1）防治水稻二、三化螟蟲的各種藥劑，對褐飛蟲均屬有效。

（2）三%rBHC粉劑，每公頃每次用藥量四十至五十公斤，作全面性防治。

（3）緊及防治：用一•五%賽文粉劑，每公頃每次用藥量四十至五十公斤，或五十%賽文可濕性粉劑一千倍稀釋液，每公頃每次用藥量〇•八至一•二公斤。

噴藥時應特別注意稻莖基部，最好連同田間及田岸雜草，一並噴射，較有良好效果。

木麻黃可以自行採種！

木麻黃的播種期，應配合氣候和植樹時期來決定，如果播種期不當，則常枯死。中部以北，春播期以二至三月，秋播期以九至十月爲宜；中部以南，春播期以三至四月，秋播期以九至十一月爲宜。

木麻黃毬果呈黃褐色將開裂時，選擇晴天採收，曝晒於日光下，約二、三日後毬果開裂而種子脫離，再用篩篩除即可得純淨種子。

木麻黃的播種方法，撒播或條播均可，但以撒播較好。覆土深度以覆蓋不見種子爲度，絕不應超過〇•五公分，播種後再蓋稻草，發芽後再將稻草除去。

無論用撒播或條播，播種床土壤必須敲碎，並稍加鎮壓使平坦。

木麻黃在臺灣主要用途爲防風、防砂、防潮以及行道樹等，木材利用則屬次要，但如用來經營薪炭林，獲利不遜於相思樹。

木麻黃在幼齡期（約六、七年生）很容易受星天牛爲害，砍伐後木材多有蟲蛀現象，應注意防治。（章樂民）

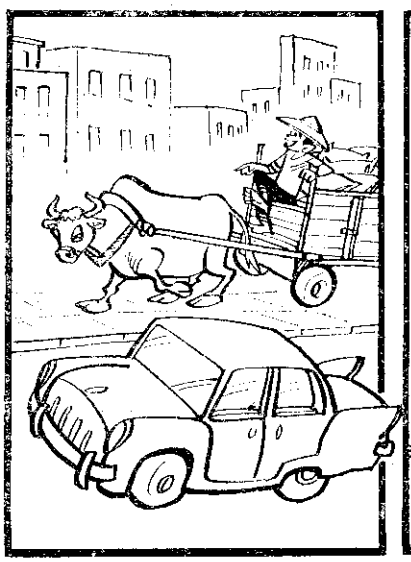

，車機有明昌學科
，（力勞）拚拍照旁功馬牛
，（愛疾）疾伊共物動惜愛
。（該應）影有卡待虐（可不）通無

，（鷄殺不）鷄刮嘛慈仁人有
，（果結好）尾好真命救生放
，書有也肉狗是但
，罪有是在實正真

，聽好真歌唱隻鳥
，名出早孝有鴉烏
，（護愛）痛疾相該應類人
影知著物動惜愛